申報

中華民國貳拾肆年
柒月拾捌日 星期肆
外埠四張半 本埠另加增刊二大張
今日本外各埠一律隨報附送圖画特刊
今日本報售大洋四分五厘
第二萬二千三百五十二號
地址上海漢口路（望平街口）電報掛號六(一)七八

航空公路建設獎券

第十三期

八月九日開獎

券額少

獎額多

得獎易

一等獎一號 獨得洋二十五萬元

二等獎四號 各得洋五萬元

三等獎二十號 各得洋一萬元

四等獎一百號 各得洋二千元

尚有獎額三萬餘號

國民政府航空公路建設獎券辦事處發行 上海愛多亞路一八三至九號

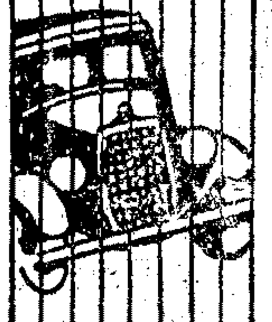

白金龍

煙中極品

各煙紙店均有出售

中國南洋兄弟煙草公司出品

請吸克來文香煙

CRAVEN "A"

因煙味鮮美故人人爭吸

品質高超

價廉物美

文人名士

一致讚揚

倫敦一四四年製煙名廠克利来司有限公司監製

總經理英商萬泰有限公司菸草部

上海圓明園路三四號

報喪

鄭正秋先生於國曆七月十六日辰時壽終，擇於七月十八日下午二時，在法租界徐家滙路八三八號楓林橋東首上海殯儀館大殮，三時舉殯，暫厝江灣潮州八邑山莊，謹此報

聞

鄭潤德堂治喪處啓

報喪

聞

逕啓者：敝公司協理鄭正秋先生，不幸於七月十六日晨逝世。先生爲敝公司手創之一人，一生致力藝術教育，於文化事業建樹滋多。今不幸仙逝，實爲中國電影界莫大損失。茲定於七月十八日下午二時，在楓林橋上海殯儀館大殮，三時舉殯，暫厝江灣潮州八邑山莊，謹此報

明星影片公司啓

潮州旅滬同鄉會 廣東旅滬同鄉會 潮州和濟醫院 爲鄭正秋先生殯禮啓事

逕啓本廣東旅滬同鄉會副董事長、本潮州旅滬同鄉會主席、本潮州和濟醫院院長鄭正秋先生，不幸於七月十六日晨七時十八分壽終滬寓，茲七月十八日下午二時假法租界徐家滙路楓林橋東首上海殯儀館舉行大殮，三時舉殯，暫厝江灣潮州八邑山莊。先生生前以一藝人而盡瘁家國，其造福於我同鄉者尤非淺鮮，今竟不幸長逝，凡我同鄉屆時尙望前往參加，共申哀悼，是爲至盼

葉翠微先生治喪處啓事

中國國民黨廣西省執行委員、中華民國國民革命軍第四集團軍上將總參謀長葉公翠微諱琪，於民國二十四年七月八日上午六時卅分因公隕馬受傷過重，醫治無效，延至是日上午九時卅分逝世，卽在廣西省黨部成立治喪處，謹啟　如蒙賜唁，逕寄廣西南寧葉翠微先生治喪處，或交香港廣西銀行、廣州第四集團軍駐滬辦事處、南京國貨賓館馬曉君先生、長沙第一路追剿軍總司令部副官長熊道乾先生、天津大公報胡政之先生、上海愚園路七四九弄二十三號張伯璇先生轉交

訃告

（湯美琳女醫師）湯醫師於本月十六日晨一時四十分病逝，已於本月十六日午後五時大殮，今擇於本月二十日晨八時移柩本埠閘北宋公園路浸會公墓安葬。醫師生前知交甚廣，恐訃不週，謹此訃

聞

崇德堂湯賬房啓

喪居上海天潼路愼餘里二十號

懸賞捉拿周梓文

周梓文字靜庵，又字佐庵，小名和尚，江蘇吳縣人，住蘇州周通橋西街六號，年廿八歲，中等身材，面瘦白，口操蘇白，於民國二十四年六月廿四日挾占欵項潛逃，除報捕房狀呈上海第一特區地方法院、上海市吳縣公安局查緝外，特此懸賞，如能將周梓文擒獲送案者，當卽給賞**壹千五百元**，遞風報信因而緝獲者，給賞**壹千元**，儲欵以待，決不食言。通訊處上海成都路捕房偵探部電話三〇五五二　公安局偵緝隊電話一二〇〇〇　租界電話一六六三二　吳縣公安局偵緝隊電話一一六　福煦路多福里十三號電話三四八二　上海偵查所電話一八九九一又一七七三七

孫起孟 王仁 啓事

我倆經孫靜菴、曹養吾兩先生之介紹，秉承雙方家長之命，於本月十四日結婚，特此敬告親友

德盛當聲明

本當因受市面不景氣影響，自四月一日起止當候贖，現將未滿之貨暫寄在霞飛路恩派亞戲院東首東興當內，候贖務望迅速取贖勿悮

法律事務所 盧峻 方積蕃 王顯湘 律師代表 盈中木器號召盤啓事

茲據上開當事人稱：本號前因週轉不靈，宣告清算在案，茲擬將所有本號坐落南市車站路甲一號（卽貴益里內）店基生財裝修及一切存貨等全部出盤，爲特委請貴律師代表登報召盤等語前來，據此，如有意承盤者，請至本事務所面洽可也，合亟代表登報公告如上

事務所南京路一四〇號三樓　電話一九六四號

賈耀西律師代表李阿玉女士與葛雲卿君協議離婚聲明

茲據當事人李阿玉與葛雲卿君來稱：近因意見不洽，願依據民法第一千〇五十條之規定脫離夫婦關係，嗣後男婚女嫁各聽自由，除立據由貴律師證明外，特再委請代表登報聲明前來，據此合代登報如上

事務所北浙江路厚餘里廿九號　電話四〇三〇三號

ZA2531

張濯塵律師代表永豐木號聲明存欵摺作廢啟事

茲據上開當事人聲稱：信昌木號內於民國二十三年七月一日向敝處購買貨物，該洋五千九百十九元一角八分，當以同年一月三日所存敝處洋二千七百十七元二角及至年底利息，約明於年底不能歸清時劃抵欠欵，并隨將存摺繳銷作廢等情，經雙方同意批明存摺。現敝處以該木號未能遵期給付欠欵，除將其存欵依約劃抵一部份欠欵並追索餘欠外，對於其所執之存摺，因尙未前來繳銷，深恐第三者受愚滋紛，特請代表登報聲明作廢等語前來。本律師除已另函催告信昌木號繳銷存摺並給付餘欠外，相應據情代表登報聲明該戶存摺作廢，卽布　公鑒此啟

事務所北浙江路南陽里五號　電話四三三八一

陸紹宗 俞鍾駱 律師受任阜昌參號及其經理余仰周法律顧問通告

本律師今受任爲阜昌參號及其經理余仰周君之常年法律顧問，對於該商號及余君個人之一切權益，負依法保障之責，謹此通告

事務所上海白克路久興里十七號　電話三三八〇五號

姜和椿律師受任上海市同義協會常年法律顧問通告

本律師今經上海市同義協會聘任爲常年法律顧問，嗣後如有侵害該會信譽財產以及其他一切法益者，當依法盡保障之責，謹此通告

同義協會會址本市北四川路老靶子路承慶坊十五號

姜律師公館北四川路永豐坊卅五號　電話四二七七三號

姜和椿律師受任陳惠成君常年法律顧問通告

本律師受任爲陳惠成君之常年法律顧問，對於陳君之一切權益，負依法保障之責，謹此通告

陳惠成公館北四川路永豐坊四十號

姜律師公館北四川路永豐坊三十五號　電話四二七七三號

蔭記公司反對龔文卿張致果律師代表天然池鴻記浴室受推盤啓事

查天然池積欠房租，故本公司未曾收清全部欠租前，並各方訂立租約之前，決不承認任何轉讓租屋及店基之行爲，此佈

蔭記公司代表陳觀生　派克路一二五弄梅福里十四號

陳宗勛律師代表元一號警告汪漢亭

茲據元一號聲稱：汪漢亭用汪乾記名義拖欠本號欵項，迭向交涉，乃以空頭支票搪塞，爲後且避匿無踪，復經介紹人登報催告，迄今仍置不理，爲此敬請貴律師代表登報聲告，限七日內前來理楚，逾期卽代依法進行，以保債權等語，據此合代登報聲明如上

事務所北京路榮業大樓一樓　電話一一六四四

宋允惠律師代表楊秀瓊女士啓事

茲據上開當事人委稱：近閱上海大小各報載有本人婚姻消息，不勝駭異，按本人與楊潤鈞瑛君誼屬世交，前次過滬時楊君雅意招待，亦屬常事，豈得無中生有蛇添足，惟因前所登各節既與事實不符，更恐雙方名譽攸關，爲特委請貴律師代表聲明等情前來，據此合函代表啓事如上

事務所北京路二八〇號　電話一四一三三

薛麗生律師受任華章潤記線廠方彭年君常年法律顧問通告

頃據上開當事人聘任本律師爲常年法律顧問，嗣後如有侵害該廠方君名譽信譽等一切法益者，當依法盡保障之責，特此通告

事務所城內方浜路木橋街聯源里五號（南市電話二三八九七號）

上海市教育局立案 青華中小學遷移擴充通告

本校成立十年，因擴充女子部及商業英文夜校、婦女補習科，原址不敷應用，已遷移新造大厦，定七月廿五日考試初中高小初小幼稚等級男女生，報名卽日起（簡章備索）（新校舍白克路四二八號大洋房（寶隆醫院對門））　校長馮樹華

馮樹華律師事務所遷移通告

本律師因手創之青華中小學擴充編制遷移新造校舍，爲辦事便利計，事務所亦同時遷入，卽請各界蒞臨賜教爲荷

事務所白克路四二八號大洋房（寶隆醫院對門）電話三二六九六六

上海東萊銀行儲蓄處資產負債表

民國廿四年六月三十日止

負債類	百萬	十萬	萬	千	百	十	元	角	分
資本金		一	〇	〇	〇	〇	〇	〇	〇
公積金			三	四	三	七	一	五	六
定期存欵		九	五	七	二	八	八	三	三
活期存欵			七	三	三	九	三	九	四
應付未付利息			三	八	五	六	七	五	〇
本屆純益				五	五	二	七		三
合計	一	二	〇	九	一	四	八	六	六

資產類	百萬	十萬	萬	千	百	十	元	角	分
抵押放欵		四	六	一	七	九	〇	六	七
有價證券		五	六	七	一	七	三	三	四
存放同業					九	三	四	〇	八
本行往來			四	八	一	二	九	七	六
應收未收利息			一	五	二	八	五	七	九
現金		一	一	五	八	三	五	〇	二
合計	一	二	〇	九	一	四	八	六	六

查上列東萊銀行儲蓄處所有資產負債證券估價放欵押品均逐項詳細審核確實無悞特此證明　檢查人會計師奚玥

浙江興業銀行上海總行信託部通告

本部帳目每半年結算一次，所有廿四年份上屆決算現已辦竣，並經會計師查核證明確實。凡本部各種定期信託存欵照章應分紅利，計得年息一厘七毫，連同保息七厘，**合得年息八釐七毫**，此項紅利俟本欵到期一併支付，除另印決算帳略以備存戶索閱外，特此通告，至希公鑒（存欵章程承索卽奉）

北京路二三〇號　電話一五六六六號（十線）

大亞銀行發給股票通告

逕啓者：本行股票業已印就，自卽日起開始發行，務請各股東携帶股欵收據來行調換，除專函奉達外，特此登報通告，諸希台洽爲荷

大亞銀行董事會謹啓

萬國儲蓄會啓事

茲因天時炎熱，本會辦公時間自七月十八日起暫改爲上午七時半起至下午一時止，一俟氣候轉涼，仍照原定時間辦公，屆時當另行通告，此啓

世界商業儲蓄銀行債權團截止登記通告

本債權團自開始登記以來，各界贊同加入登記者有五百七十六戶之多，已達相當數額，茲爲準備一切事務起見，定本月二十一日起截止債權登記，以便定期召集會議，共策進行，除開會日期及地址另函分別通知外，特此通告，再辦事處仍設於福建路（四馬路南）聚源坊三號，諸希　公鑒

ZA1363

杭州胡慶餘堂雪記藥號鄭重聲明

本堂開張杭州大井巷，分設上海北京路石路西首，湖廣野朮道地藥材，精製飲片，虔修丸散，名馳中外。飲片之霍山石斛、大山人參、暹邏官燕、上白銀耳；丸散之人參再造丸、參茸衛生丸、大補全鹿丸、參桂鹿茸丸、萬應靈膏，以及杜煎虎鹿龜驢諸膠，無不著名。夏令胡氏避瘟丹、諸葛行軍散、純陽正氣丸、八寶紅靈丹、痧氣蟾酥丸等名目繁多，不及細載。逐日九扣，每逢一日十五日九五扣。凡售貨洋無折無扣，定價劃一，童叟無欺。特設郵寄部，原班回件。請認明本堂供奉天醫神，庶不致悞。近有無恥之徒假冒本堂牌號，魚目混珠，甚至酒肆茶樓旅館航船到處抖售，並有不良份子陰謀中傷，捏造謠言，實屬貽害非淺，賜顧諸君務祈注意乃幸

中國紅十字會總會遷移會所通告

本會以原有九江路三百四十二號會所不敷應用，議決遷入新閘路八百五十六號，辦公定於七月十七日正式遷移，嗣後如蒙各界惠臨或捐助欵項，投送公文函件等，概請逕交新址爲荷。至第一醫院仍設原址，現因修理房屋，暫爲停診，一俟工竣再當公佈，特此通告，諸希　公鑒

中國紅十字會總會　會所新址上海新閘路八百五十六號

ZA6140

軍政部改換證章啓事

本部自七月十五日改換銅質圓形職員證章，藍底白色梅花中嵌篆體民國二十四年字樣，下列亞拉伯字號碼，同時改換來賓證章，係銅質圓形，藍底白字，中嵌民國二十四年字樣，下列亞拉伯字號碼，以資識別，所有前發職員證章、來賓證章一律作廢，特此登報聲明

交通部爲懸賞密報私設電台通告

近查各地常有不法之徒，私自設立無線電台，秘密通信，非特破壞國營電信事業，抑且妨礙治安，觸犯刑章，迭經本部嚴厲取締，破獲法辦在案，惟查私設電台，仍恐偵緝未盡，爲特懸賞徵求告密，無論何人，凡能偵悉私設電台處所，密報當地電報局或南京交通部電政司，因而破獲者，每搜出發報機一具，賞洋三百元，搜出收報機一具，賞洋一百元，其情節特別重大者，並得從優議賞。所有報告人姓名，本部負責絕對嚴守秘密，合亟通告週知，希各注意爲要

A5666

江蘇省建設廳建築揚靖路橋樑涵洞工程招標通告

標次	工程名稱	座數	長度（公尺）	投標期限	開標日期	投標保證金	說明
一	涵洞	二六三	四〇九五	七月八日至十五日	七月十五日上午十時	八百元	塊石方式涵洞二十八道水泥管式涵洞一百三十五道
二	臨時式木橋	二七	二四六	七月八日至十五日	七月十五日上午十時	五百元	洋松木架橋
三	永久式萬福橋	一	四五六	七月十五日至三十一日	七月三十一日上午十時	一千五百元	全部鋼筋混凝土
四	半永久式董家溝橋及石羊溝橋	二	三九六	七月十五日至三十一日	七月三十一日上午十時	一千元	木橋面鋼筋混凝土橋座及橋墩
五	半永久式江家溝橋及口岸橋	二	一七六	七月十五日至三十一日	七月三十一日上午十時	八百元	木面石砌橋座鋼筋混凝土橋墩

附著：凡具有前項工程學識經驗資本並領有本廳登記證或南京上海兩市工務局甲種登記證之營造廠號，均可帶同登記證前來本廳第二科領取圖樣標單等件，每標隨繳圖表費一五元，照章任投一標或數標均可，圖表費概不發還，保證金決標後發還

江海關布告 第一四五六號

爲奉令修正船隻進出口呈驗單照規則第七條第九條條文布告事

查修正船隻進出口呈驗單照規則，業於民國二十三年九月十九日發貼第一三八四號布告在案，茲奉　財政部令……[illegible]

修正船隻進出口呈驗單照規則第七條第九條條文……凡將兩個以上之包件合裝一件，未在艙口單內詳細註明……[illegible]

中華民國二十四年七月十六日　監督　稅務司

上海市社會局 識字教育委員會 會銜佈告 局字第六二二二號

（爲限期令各工廠商店造送不識字工人及請求免受識字教育工人名冊事）

[illegible]行在案，凡本市區域內之不識字工人，自應一律受識字教育。其曾在學校畢業，持有證書，或能認識本會規定之六百字表，須經考驗及格，方能認爲識字工人，免受識字教育。應於本月二十日以前，向各該工人服務之資方報告，並繳送證書。各工廠商店須造具請求免受識字教育工人與不識字工人名冊，連同識字工人所繳證書，於本月三十日以前……[illegible]區辦事處候核。倘有工人逾期不報，卽以不識字論，概須強迫受識字教育，一經查實，卽科以二十元以下之罰金，仍令限期呈報。……[illegible]各區辦事處領取。合行會銜布告，仰各遵照。此佈。

中華民國二十四年七月　日

社會局局長吳醒亞　識字教育委員會委員長吳鐵城　副委員長潘公展

商務印書館
本日初版新書
文丐（世界文學名著） 一册五角
Upton Sinclair 著 繆一凡譯 此書述一富家青年，自負不凡，不知憂患痛苦，後因與家人爭執，遂離家出走，一路進社會，乃覺悟現實的人生，是與理想中的天堂，完全相反。雖經了許久的奮門，仍是一潦倒的文丐。遂將自身奮鬥的經驗，編成戲劇，裏面充滿了歡笑和眼淚，熱情和悲哀。此劇係戲中戲，技巧新穎，若搬演於舞台、必能一新觀衆耳目也。
實用成本會計（商學小叢書） 一册三角
梁孝通著 本書除汎論成本會計之意義，及成本計算之實務，分配施前之準備，原料，工資，用外費用以及附本之計算，間接費用之攤派等數章，並於投資，息及產品成本會計處理問題，亦有詳盡之討論。末二章並以銀行，航運兩非製造業之成本會計要義，並以銀行，航運兩業爲例。
489

漢堤防危機稍減
張公堤等處險工已堵好
今後防汛行政略有變更
由江漢工程局全權辦理

〔漢口〕上游水位現已略退、本日漢口水位爲五十英尺九寸、較本月十四日最高水位五十一英尺三寸半、計退落四英寸半、張公堤外本日水位爲五十四英尺二寸、較本月十三日最高水位五十六英尺一寸、計退落一英尺九寸、武漢堤防危機稍減、（十七日專電）

〔漢口〕葉蓬辭防汛督辦、張堤由江漢局全權辦理、二道防綫、沿平漢路修築、武昌亦沿城修二道防綫、由劉壽朋統一指揮、張羣對記者談、武漢堤漸安、災區三十三縣、已發十萬及借三十萬急賑、楊思廉稱病事、已請經會澈查、余將再請中央、實施疏江計劃、（十七日專電）

〔漢口〕張羣與本報記者談、一·武昌武金堤十餘處漏水已堵築、武惠堤可望保全、二·張公堤經葉蓬督救、崩陷浸漏處、分別修復、危險程度稍減、爲策萬全計、仍加高平漢路堤、爲二道防綫、經費約需十餘萬、三·鄂災達三十三縣、已撥十萬急振、並不發行振災公債、四·向銀行借款正在進行、五·防水根本辦法、在疏濬江襄、本人曾向中央建議、水利當局亦有計劃、今後當再請中央、促其實現、永慶安瀾、六·楊思廉病況不悉、已電經委會澈查、（十七日專電）

〔漢口〕黃文植電告在滬謁宋孔、商救濟鄂金融及水災、已定辦法、孔已電漢銀會、以二百萬接受貨物抵押、先維市面、（十七日專電）

〔漢口〕黨政軍商十六日在商會舉行緊急會議、吳國楨報告張堤危急情形、決以該堤爲一道防綫、就平漢路基加築二道防綫、疏袋七十萬、由商會購辦、工人由黨部調集、必要時各工廠一律停工數日、調工人修防、（十七日專電）

〔漢口〕張公堤在葉蓬軍令指揮之下、危險已略減、武昌四千人動員搶險、有義務服役者、粲湖堤武慶閘且有多數婦女自動參加工作、現武陽漢災民共達二十餘萬、救災總會購米四千石、麵粉一萬袋、救濟災民、（十七日專電）

〔漢口〕張堤姑嫂樹分金爐禁口等十餘處、昨今多崩裂浸漏、今水雖續退、而風向不利、全堤仍危、葉蓬以軍令督工、今日有警部服務員李成因督工不力、遲誤事機、當處死刑、並佈告、以後奉命防汛人員、無論隸何機關、如有懈怠遲誤情事、一經查出、卽以軍法從事、全堤員工、莫不震惕、工作極緊張、（十六日專電）

〔漢口〕十七日襄水又退尺許、但仍較江水高出三尺有奇、關於工兵炸毀謀家磯路軌洩河水入江一層、因恐施工時危害附近地區太鉅、目下尙在考慮中、若水勢能逐漸退程、或卽中止、（十七日中央社電）

〔漢口〕張公堤姑嫂樹 禁口 等各處險工、經葉蓬督率數爲兵工晝夜搶救、十七日已全體堵好、前晚江漢工程局召集市防水會議、對防汛行政、略有更變、警備部市政府公安局等負責督促機關、以張公堤險工業已救好、水亦略退、昨日起將防汛責任、移交江漢工程局全權辦理、各軍政領袖仍隨時協助、葉蓬日來晝夜辛勤嚴厲監督、方使屢瀕於險之張公堤、得免於潰決、惟葉氏以數晝夜未能安眠、勞苦殊甚、以致舊疾復發、痛苦異常、十七日仍赴張公堤視察數次、吳市長頤局長因嗣後將以全力督率工人加高鐵路堤、（自橋口至抓口）爲全市第二防水綫、恐今後不能常川駐堤、至警備部金巨堂及營備旅團長沈澄燕等、因禁口十七日復發現新裂痕、尙未完全脫險、均仍駐堤督促兵夫努力搶護、（十七日中央社電）

〔漢口〕鄂省黨部十六日上午八時舉行常會、對江漢工程局長楊思廉稱病辭職事、僉謂値此水災嚴重期間、該局長負有專責、理應力疾從公、聞決議分呈中央及行營、責成該局長積極負責、以安人心、（十六日中央社電）

〔漢口〕此間水位、昨晨爲五一呎一五、今晨則低至五〇呎九、此間人士見水勢漸落、大爲寬慰、同時當局現將鐵路堤岸築高至五三呎、蓋恐張公堤潰裂、則可賴鐵路堤岸、以保全漢口也、事態漸佳、然猶未許樂觀、因張公堤仍受江水之重大壓力也、武昌漢陽災民無家可歸者、約四萬八千人、（十七日路透電）

〔漢口〕今日水勢退落、局勢稍鬆、但當局仍防範不懈、工人沿堤照常工作、平漢車雖中斷、但今日仍有一外籍女子由雞公山抵此、途中乘火車搭舢板、共費二十六小時始達、救濟工作現起速進行、張學良現開始募捐、以充救濟經費、漢河各堤想已全潰、據華方消息、受災最重者爲天門、其地溺死者數以千計、不過地方官報告僅在河中撈獲少數屍身耳、婦孺數百、皆從屋頂救出、張公堤能否久持、雖亡者不一、但前途似較爲樂觀、今午張學良私人飛機翱翔空中、衆信其必携有食糧、以救濟災區飢民、據今日抵此之中國航空公司之駕駛人稱、宜昌沙市昨已情勢如常、但十日□因江水暴漲、曾略被淹、（十七日路透社電）

本報定價目
中國境內每月洋一元三角五分每三個月洋三元八角九分每六個月洋七元五角全年洋十四元六角（日本朝鮮同）◉香港澳門每月洋二元四角◉新疆蒙古每月洋二元九角◉歐美各國每月洋四元七角 帳費先惠郵票不收

本報廣告刊例
◉特等（甲）登報名下以二十六字高爲一行共廿二行每日每行洋二十元（乙）登提要前以四十字高爲一行共十五行每日每方十九元（丙）登新聞欄中以四十字高爲一行三行起碼每日每行九角
◉頭等（甲）報名旁上封面半版地位每日每版洋二百廿五元（乙）自下封面起至電訊前止每日每行計八十二字高每次以二行起碼每日每行大洋一元八角
◉二等登緊要分類地位每行廿字長每次至少四行每日每行大洋四角
◉三等（甲）登本埠增刊新聞欄每行十字高每次以三行起碼每日每行大洋六角（乙）登於本埠增刊分類廣告地位以廿字高爲一行每次以四行起碼每日每行大洋二角五分
掛電報號六〇七八
本報設上海漢口路〇九三號自創同治十一年西一八七二年

白濁遺精早洩
訂愈後收費辦法
▲性病專家李濟人醫師。專治急性慢性白濁遺精早洩及帶丸炎（即陰囊內腫痛）等性病。志在解除患者痛苦。且爲揚名起見。故對於病家負擔。力求減輕。一切醫藥等費。由十元至念五元。負貧短期內療治斷根。無其他任何費用。貧病酌減。凡病家有舖保者。可於病愈後。由工部局衛生處檢驗證明。已除根後始收醫藥費。門診六角。診時上午八時至下午八時。診所愛文義路麥特赫司脫路四維村五號（一路二路電車均直達）

經會水利會
商議治汛各方案
關於江河根本設施
全部議案討論完畢
整理後將分別發表

〔南京〕經委會水利會議、十七日下午三時續開常會、出席有孔祥熙·陳果夫·傅汝霖·孔祥榕·秦汾等二十餘人、七時散會、關於黃河·長江·運河·衛河·等河之根本設施、及初步工程方案、均有決議案、正在整理中、日內發表、（十七日中央社電）

〔南京〕經濟會水利委員會十七日申刻第二次會議、出席者孔祥熙·張鴻烈·秦汾·陳果夫·孔祥榕·丁文江·沈叔玉·曾鎔浦·朱光彩·韓國鈞·李儀祉·傅汝霖·錢昌照·茅以昇、將全部議案三十件、完全討論完畢、各案中有決定根本治理者、亦有決定局部解決者、其原則交各水利委員會辦理、本日討論各案、包括黃河·揚子江·淮河·運河·衛河·汝陝河·等各水利工程、議案十八日整理後、分別發表、（十七日專電）

〔南京〕陳果夫出席水利會後、十七日當晚返鎭、主持十八日防汛會議、茅以昇·孫輔世·等十八晨赴會、（十七日專電）

〔南京〕魯建廳長張鴻烈來京出席水利會議、定十八日晚返濟、據談、此次黃河董莊臨濮集間大堤連決五口、水流浩大、初決時河水流量一萬三千秒立方公尺、（卽每秒時間水流量）由決口分出南流、達總量十分之七、刻水勢雖落、仍有二千秒立方公呎、順平原散開流下、寬七十里、良田屋宇、盡被淹沒、數十萬人民、蕩析無家、奔集堤上、餐風露宿、現水流到鉅野、週內可達微湖入蘇境、大汛坍將屆、河水出槽更鉅、若月內不能堵塞、魯南蘇北、大患不可收拾、微湖日有十數萬人環湖築堤、禦水到後、免其潰泛、但該湖容積甚小、水來無限、下流難免漫溢、縱導水下運河、而河量僅容四百秒立方公尺、仍有千六百秒立方公尺無從宣洩、爲今之計、堵塞決口若能合龍、可救濟一時、本人此來、除出席水會外代韓主席向中央陳述兩點、㈠請撥鉅欵堵口、幷謀根本治河辦法、㈡請撥發振欵救濟災黎、（十七日中央社電）

天門水災最重
傳淹斃十萬人

〔漢口〕鄂災天門最重、傳淹斃十萬人、岳口附近張截港、連日撈獲死屍一萬四千餘具、沔陽·漢川·積水仍未退、（十七日專電）

襄河上游各縣
均成空前巨災

〔漢口〕襄河上游各縣、均成空前重災、淹斃人民無數、連日大批浮屍、沿河直下、有全家以繩穿連者、牲畜屍亦甚多、不克完全撈埋、茅房木器之類、□滿河、情狀極慘、蔣電江漢工程局、從侯襄水略退、卽將沿河潰堤缺口堵塞、限期竣工、（十七日專電）

今日本報要目
國內 經委會水利會議商定江河根本治汛方案 中政會決議任焦易堂爲最高法院院長 汶上寗陽被淹
國外 法政府頒命令厲行財政緊縮 台灣地震 東京破獲共黨
上海 本市發現眞性霍亂 昨有飛蝗過境 海圻海琛兩艦過淞駛京

第一張…要電
第二張…要電 國際電
第三張…國際電 本市新聞
第四張…本市新聞 教育消息 國貨週刊
第五張…自由談 商業新聞 春秋
本埠增刊 第一張…小品文字
第二張…電影消息

黃水向微湖灌注
利津舊官堤又決一口
鉅野水進城汶寗被淹
濟寗全縣民夫築堤防
邵漢元在沛北視察蘇省技師赴魯勘水勢

〔濟南〕黃河決口水入南陽湖後、湖水倒漾、各河均漲、情勢又嚴重、濟寗全縣民夫動員築堤、鉅野水進城、汶上·寗陽·又被淹、菏澤·嘉祥·鉅野·鄄城·鄆城·東平·六縣、省府每縣派一人帶一萬元往放急賑、韓令嘉鉅災民向濟寗兗州逃避、鄆城災民上太安逃避、由各該縣長代覓廟宇、搭席蓬居住、並代爲找工作、救小孩識字、又鉅野被淹已七百餘村、婦孺老弱淹死者甚多、城東河中時見死屍、災況爲近百年所未有、（十七日專電）

〔濟南〕今早韓復榘出發視察黃河決口、已上汽車、大雨突降、未能成行、韓談、俟能通車仍去、本省今年大旱後、又遭此水災、堵口賑災、欵無從出、非請中央速撥欵不可、否則災民食住俱無、卽須住公共處所、因人民爲主人翁、公務員爲公僕、萬不能坐視主人翁被災、今已再電中央要人、懇切呼籲、現災區由鄄城經菏澤·鄆城·鉅野·嘉祥·濟寗·東平·汶上·寗陽·滕張·等十餘縣、長三百里、寬八十里、災民逾二百萬人以上、倘再向南泛濫、則金鄉·魚台·城武定陶、亦難倖免、又李儀祉電韓稱、廿日驗收金堤、劉時·張靜愚代表、李定十九偕張鴻烈由京來濟、請韓派張代表同往驗收、今日洛口漲五公分、水位二八公尺九一、濮縣濮陽交界地黃河民埝、濮陽不肯協力搶險、省府已電冀省府、請飭該縣合作、（十七日專電）

〔濟南〕利津黃河下游舊官堤地又決一口、寬五丈、深一丈、水向黃河故道奔流、

〔濟南〕今日方覺慧北來、到兗州轉濟寗、視察水災、（十七日專電）

〔徐州〕蘇建廳派技師周玉山導淮會派技師趙雨蘇、今日過徐赴魯、察勘水勢、周趙赴濟謁韓後、卽轉魯西視察、並往豫東參觀新堤、淮區王專員電徐、稱已加工防逆、並請建廳搶建邳北運閘、以防黃水奔逆、（十七日專電）

〔徐州〕專署十六日接特派查水員田綏辭由濟寗電告、黃水已灌入南陽湖、魯各縣現忙於救護、頗少防堵工作、查南陽湖與微湖相通、如大溜灌微、蘇北極可慮、現建廳已加派技正俞漱芳來徐、協助防黃工作、（十七日專電）

〔徐州〕沛訊邵漢元昨抵沛、卽赴沛北微湖沿岸視察、今午召沛豐兩縣長商定征夫、定十八總動員、興工建堤、黃水入南陽湖後、現向微湖灌流中、以水勢尙緩、湖中叢葦阻流、微湖尙未大漲、（十七日專電）

〔鎭江〕蘇省水災救濟總會定十八日晨開會、討論防黃辦法、運工局長徐薪康·導淮總工程師戈涵樓、均出會報告、運工局已委戈爲督修邳宿泗淮堤工專員、淮泗宿沭四縣電省、已飭沿中運六塘河各區長、迅加高堤防、（十七日專電）

◉淮陰 淮陰縣府召開防黃會議、卽由水利專家王叔相領銜、電陳省府意見兩項、㈠請省府仿民十四年趙派大員駐魯、探報水勢、並助魯人修堵決口、根本銷除水患、㈡如黃水奪溜入蘇、則請導入舊黃入海、（十七日專電）

〔徐州〕魯西黃水、已入沛北之牛頭河、匯集微湖、連日湖水猛漲、銅山沛縣人民惶惑萬狀、銅山區專員邵漢元、親赴沛督促各縣民夫、搶築防黃之江蘇大堤、銅沛兩縣長王公璵蕭□均親在湖邊、坐徵民夫、十七日開始興築、人民因震於黃禍、故均踴躍出工、雖在如火之驕陽下、未嘗怠惰、現堤身展長百六十華里、預定築高一丈八尺、頂寬六尺、限兩週築成、此堤可爲蘇北屏障、銅沛官民、均傾全力以赴、現黃河大溜已趨微湖、有奪淮入海之勢、導淮全工、均繫微湖大堤、故省方及整個徐淮人民、莫不憔慮、（十七日中央社電）

〔徐州〕徐北微湖水勢續漲不已、十六十七兩日水位高出約三四尺餘、徐埠當局爲防範黃水瀉入徐州、決修補徐北故黃大堤、限三日內將各缺口填築完竣、（十七日中央社電）

開明書店
新書特價
中學生雜誌叢刊 哲學與社會科學
一册 原價六角 特價四角
本書內有文章十三篇，係朱光潛，劉叔琴，林語堂，高覺敷，祝伯英，倪文宙，胡伯懇，金仲華，諸先生所作關於哲學及社會科學的文章。文字簡潔，說明精詳，閱讀一遍，於哲學及社會科學方面，可以得有一些基礎知識，爲青年學子所必讀之書。
中學生雜誌叢刊全書三十二册 七月一日起發售 特價一月

正中書局新書
兒童音樂故事
胡懷琛 宋壽昌 合編 實價二角
本書備採作小學音樂課餘讀物之用，足以提高兒童欣賞音樂之慾望，選擇故事共二十五則，中西各半，並各附插圖，文字十分淺顯，易於明瞭，配合高小兒童閱讀程度。
南京太平路 電話：二二四六六
上海山西路四馬路 電話：九二〇四〇
外埠函購寄費不取 如須掛號每件八分

華商
屈臣氏

美味衛生 滋潤解渴
可口可樂 檸檬水 沙示水 橘子露 鮮橘水 朱古力水
屈臣氏汽水公司出品
發行所 上海江西路三二七號 電話 一九〇四〇
電報掛號八四八八

上海 商務印書館 河南路發行所

復業後第二屆

廉價部

貨品逐日更換 廉價一折至三折

本月廿一日截止 為日無多 選購請速

貨品要目 字典辭書 原版西書 各科讀物 文具儀器 ◇ 門市現款購買為限

487

聚珍倣宋版

四部備要單行本

中華書局印行

敝局以聚珍倣宋版印行四部備要出版以來，風行國內外。書是審選輯之謹嚴，校對之審慎，印刷之精良，早為藝林所共賞，故歷次預約，均逾定額。茲循各界來函要求，特擇需要較殷者，添印若干部，發售單行本，俾稀世珍本，普及於大衆。印數無多，再版不易，售完為止，務祈從速，購以免向隅！倘各地分局有售缺者，請向上海敝局總店函購，郵費免收。

八折發售

書目贈閱

（乙254）

總定書處：上海四馬路麥家圈 東方書局

本埠代定處 新啟書局 大東書局 作者書社

五大預約

大字足本●新式標點

隨園全集

全書共五千餘面長七吋半闊五吋四分之一最完備之本

袁隨園為清代文章宗匠。於理學經濟辭章，兼而有之。生平於世故人情，透澈無遺。胸懷曠達。學術淵深。故其文章。信手拈來。莫不妙趣環生。引人入勝。尤擅吏才。通達治道。為一代循吏。集中所編，始弱冠，終花甲，四十年之行藏交際。具見於斯。

本書總目

小倉山房文集　小倉山房外集　小倉山房詩集　詩集補遺　袁太史稿　隨園詩話　隨園詩話補遺　小倉山房尺牘　牘外餘言　隨園隨筆　子不語　續子不語　八十壽言　隨園食單　隨園同人集　續同人集文類　紅豆村人詩稿　碧腴齋詩存　何南園詩選　筱雲詩選　緗餘吟稿

閩南雜詠　盈書閣遺稿　樓居小草　素文女子遺稿　湘痕閣詩稿　湘痕閣詞稿　瑤華閣詩草　瑤華閣詞鈔　瑤華詞鈔補遺　隨園女弟子詩　飲水詞鈔　箏船詞選　捧月樓詞選　綠秋草堂詞選　玉山堂詞選　崇睦山房詞選　過雲精舍詞選　碧梧山館詞選　隨園瑣記　談瀛錄　計四十二種

原定價	預約價	出書期
全書洋裝二十四冊定價二十元精裝六厚冊定價二十元另加精裝費八角	預約洋裝每部紙收一元八角精裝每部紙收二元八角另加精裝費八角	預約于十月三十日截止即行出書早出早發

寄費・每部另加五角・自取者免收

總定書處 各經售處 均備樣張 承索即贈

訂正足本・新式標點

曾文正公全集 再版預約

七月底出書

平裝廿四冊預約每部紙收二元

精裝四厚冊預約每部另加六角

寄費每部四角六分

足本 **王安石全集** 八月半出書 定價四冊三元 預約售一元

足本 **王陽明全集** 七月底出書 定價四冊四元 預約二元八角

寄費每種一角二分半

各省市均有經售處

百家批註 新式標點

大字綱鑑易知錄

通鑑卷帙浩煩。讀者不易一概記誦。惟綱鑑易知錄。就簡刪煩。雅俗咸賞。凡事之源委。人之始末。起伏照應。明若觀火。實為研究史學之捷徑。是編歷經名家批註。無書不羅。無褒不抉。而讀史與讀他書不同。全書輿地與人名。若不明於此。雖熟讀全史。亦如說夢。此皆除註釋詳明而外。特用新式標點。讀者能一目了然。

定價 平裝六元 精裝六元三角五分

預約 平裝紙收一元 精裝一元三角五分

九月底出書

開明書店上海總店特設廉價部

減損圖書 售價奇廉 逐日更換 購請從速

盡是成名作家的創作

月刊 **創作**

創刊號出版

每冊二角五分 全年連郵三元

要目

趙路……沙汀
如母……周楞伽
忙人……祝秀俠
過節……葉聖陶
香譜……子愷
遲暮……麗尼
萃歸……臧克家
徵婦……白暖
火葬……金鑑

雨……王余杞
飯……徐懋庸
兩面人……征農
小事件……盧焚
第一步……歐陽山
三等車上……周文
城裏的與山……郁達夫
亡友的手冊……靳以
戀愛神聖主說曲……王用秩
渠伯……奚如

尚有小說散文書評木刻劇本多篇不及備載

出版處 薰風出版社 上海廣東路一六一號

總代發行 作者書社 上海福州路三七一號 電話九四二五九

國際問題研究會 英文中國季刊社

懸獎徵文啓事

本會本社為鼓勵國人研究國際問題起見特懸獎徵文題為「中國之外交政策」"The Foreign Policy of China" 文字以英文為限第一名獎銀一百元第二名五十元第三名二十五元准於本年十一月三十日截止收稿詳章請向上海香港路五十九號國際問題研究會函索並附郵票一分當即寄奉

申報月刊社最新出版叢書二種 之一：

印度叢談

譚云山著 一冊六角

印度與我國夙有密切之關係，就歷史言，印度的宗教，很早就傳入中國，中國的文化與思想，受到牠的影響很深，就地理言，我西南邊疆，又與印度毗連。故其風土人情，向為國人所注意。本書著者譚云山先生嘗遊學印度，追隨甘地，太戈爾等研究學術有年，故對於彼邦情形十分熟悉。前次回國後曾將印度之人物，宗教，風俗，習慣與社會等各方面實在情形，就其見聞所及，以及研究之心得，用生動之筆觸寫成此作，由申報月刊陸續發表，頗受讀者歡迎。茲特將此已發表之五十六篇，印成單行本，附加銅版插圖十餘幅，用道林紙精印，以增讀者興趣。裝訂美觀，內容充實。凡欲知最近印度之風俗人情者，均不可不讀也。

杌廬所聞錄 甲集

瞿兌之著 一冊四角

銖庵先生，精研史學與文學，著述甚多。對於掌故，極為熟悉。故申報月刊特約其撰寄關於中國近代史料之筆記，按期登載。而本書杌廬所聞錄即由其最近兩年來在月刊發表之筆記百則彙輯而成。至其內容，不獨議論公正，行文不落尋常窠臼，且敘事翔實，凡有徵引，必舉原書，取材又極謹嚴，洵為筆記中之上品者。故可作史料觀，亦可當隨筆讀。世有喜讀前人筆記及筆記小說者，對於本書必愛不釋手也。

本社叢書一覽

中國經濟現勢講話 一冊六角（再版）
贛皖湘鄂視察記 陳賡雅著 一冊六角（三版）
蘇聯研究 一冊八角
人體美之研究 俞寄凡著 一冊五角
創作小說選 第一集六角 第二集五角
一年來中國經濟概況 一冊四角（三版）

發行所 上海申報館 特種發行部

四大預約 預約至八月十五日截止 樣本備索

鄭板橋集

鄭板橋先生。疏宕灑脫。其所為文。詩。道情。家書之類。超絕恒蹊。風趣盎然。而其議論見解。尤有與當代潮流相脗合者。且其書法為妙。名震一代。此書則為先生手書。本局用金屬製版印刷。故於欣賞詩文之外。尤得欣賞先生之墨蹟。實大足以助讀者之快感。而景仰前哲之念為益篤焉。

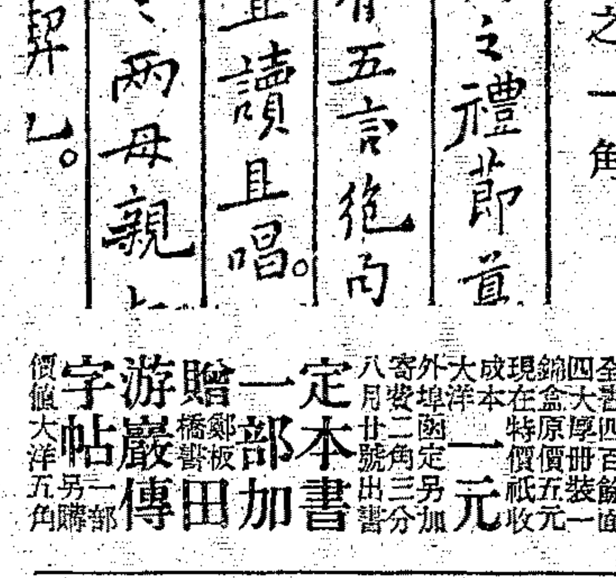

本書之一角

全書四百餘面 四大厚冊裝一錦盒 原價五元 現在特價紙收成本大洋一元 外埠函定另加寄費二角三分 八月廿號出書

定本書一部 加贈鄭板橋書田游巖傳字帖一部 另購價値大洋五角

隨園全集 全書三千餘面千五百頁 分訂二十厚冊裝二錦盒 原價洋二十元 現在預約紙收成本四元六角九分 外埠函定另加寄費 十月十日出書

王安石全集 八百餘面四大厚冊 原價五元 預約紙收成本一元一函定 加寄費二角三分 八月二十二日出書

孫吳兵法 全書八百餘頁 分訂六大厚冊裝一錦盒 原價大洋五元 現在預約紙收成本一元 外埠函定另加寄費二角三分 九月十日出書

總定書處 上海四馬路中 **大衆書局**

獨立評論

第一五八號（優待直接定閱）要目

國立大學的合理化問題……叔永
合併國立大學芻議……王伏雄
整頓內政之必要……翁文灝
中國問題我們應有的態度……君澤
用名詞說話（通信）……張申府
介紹兩種青年的讀品……衡哲

第一五九號要目

復古與獨裁勢力下婦女的立場……陳衡哲
反躬自問……之邁
中國問題我們應有的態度（續）……君澤
新刑法二三九條之實施……紀清漪
『希臘擬曲』（書評）……羅念生
編輯後記……編者

本刊舉行三週年特價，凡直接向本社定閱全年以前者，自即日起至八月底止，原價二元，特價一元六角；二份二元二角；三份以上每份一元。半年照原價九角。（代定處不在此例）

總發行 北平後門 獨立評論社

中國實業

◆七期要目◆ 七月十五日出版

中國工業生產事業轉向內地發展之良機……吳承洛
農業倉庫與農業經濟……胡昌齡
工人災傷賠償法之研究……黃公覺著
國民革命與勞働運動……宮脇賢之介著 許闢天譯
浙江三門灣實業鳥瞰……張理文
日本飲食物製造業考察記……陳騊聲
石灰肥皂製造汽油試驗初次報告……李爾康 周行謙

度量衡問題特輯
全國各機關團體對於修改現行度量衡法之意見（一）
1主張保存法定名稱不加修改者
2主張保存法定名稱但將公分等加偏旁以資識別者
3主張保存法定名稱但將公分等另創新字或用舊字者
4主張保存法定名稱但稍更易公字者
5主張保存法定名稱但將公字刪去者
6主張保存法定名稱但另訂略號以供科學上應用者
7主張保存法定名稱但將分分等修正而無具體意見者

每期二角全年二元

中國實業雜誌社出版 南京中山東路一九七號

◆總代售處◆ 上海生活書店 各埠大書店均有分售

▲▲▲

春色

第十四期今日出版 每冊只售大洋八分

定閱 直接定閱全年，大洋二元，加贈芷芬女士扇面一頁，上款亦可照加，不取分文。

上海卡德路二五三弄四號 千秋出版社發行 ▲上海雜誌公司代售

大光書局招請國內外各埠總經理及代理處啓事

本局受買光華書局全部存書以及紙型版權繼續出版發行查光華書局全部書籍共有四百餘種均為國內名著以及暢銷書籍此為國內外各埠同業所深知惜該書局辦理不善對於繁銷書籍斷版年以致同業及讀者均抱遺憾此次本局受買之後各種書籍一律重版齊全並修正內容改訂版式務使形式與實質並臻佳妙以副讀者之望本局並邀請名士學者編著作品出版發行以期暢銷無阻本局辦大規模印刷廠俾期宏文巨著迅速出版定價更力求低廉社會經濟日趨衰落文化事業尤應顧全社會購買力故對於光華書局所有書籍亦皆改訂價目以期暢銷無阻同業批發訂有優待章程國內外各埠同業有願任為總經理及代理處者請即與本局接洽可也 大光書局總發行所 地址上海福州路六十四號 電話九三四五七 電報掛號五四二九（符）

大光書局受買光華書局所有全部書籍紙型版權以及存書通告

本局依法受買光華書局所有全部書籍紙型版權以及存書等除將存書改訂低價先行發行外凡光華書局所有全部紙型版權自受買後概由本局繼續出版特此通告 大光書局總發行所 上海福州路六十四號

英國工業協會上海考選委員會通告

本秘書處接本年製造廠家方面所需名額不下十二名至各該廠家出品計有：飛機及飛機引擎 空氣煤氣水及蒸汽度量器械 蒸汽鍋爐與起重機 電話機無線電播音機收音機及電纜 自來水裝置度量表水閘等 凡有意請求應考者須注意下列各項：（一）須向本秘書處索取申請書 須照填正副兩份至遲於本年九月三十日以前寄交 （二）須通曉英文並曾在中國專門大學畢業 （三）須能任鍛鋸手工並能長時間工作 （四）須先經醫生檢驗體格方准應選 （五）須能預備一部份旅費並須覓具本會認為滿意之經濟擔保 （六）年齡以二十八歲為限 將來實習期間當由英國製造廠家按照慣例給予練習生工資 秘書 P. Campbell 上海黃浦灘十七號英國商會轉交

上海市教育局為中學及體育師範學校學生畢業會考揭曉布告 教字第33917號

查二十三年度第二學期本市中學及體育師範學校學生畢業會考業經辦理完竣各科成績分數亦經評定已分別判定及格不及格經核算完竣除將全部學生名冊及成績等項定於七月廿二日在本局教育週報第二九八期刊布示分發各學校外合亟布告仰各知照此布 中華民國二十四年七月十七日 局長潘公展

上海時疫醫院捐款誌謝

茲承上海跑馬總會助洋一百五十元，樂善社助洋一百元，商務印書館助洋五十元，蔡山太太助洋五十元，同濟會助洋五十元，楊德堂助洋三十元，江德堂助洋三十元，徐厚德堂助洋二十元，李柳溪先生助洋二十元，張菊生先生助洋二十元，姚隆昌記助洋十元，無名氏助洋十元，許葆秋先生助洋五元，黃厚生助洋五元，戎張氏助洋五元，唐程祥助洋五元，除各予正式收據外合再登報鳴謝 院長劉鴻生 總董朱子衛 會計虞洽卿 經濟董事費耀庭

江蘇省立常州中學錄取新生

（以成績優劣爲序）初中一年級六十一名：

張季生 葉福根 馬伯陶 宋善生 湯寶泉 季煥文 李作庸 高中 吳冠生 錢漢君 陸林如 陳有成 一年級五十 徐和生 劉俊英 吳樹范 吳維雷 一名 張國成 徐煥保 王聰令 李余昌 程心一 趙津 李芸生 王椒澤 金茂榮 賈沅 王志遂 楊浩選 蔣林煥 卞惟勤 孫天風 卞炳森 李錦京 趙香年 吳爵安 莊閎 陳悅慶 談根大 邵裕 汪緒祖 李順官 須保璜 閔克定 王鳳翔 趙樹銘 顧光仁 羅紀根 楊折遜 陳銘棟 莊理之 吳柏 范貽蓀 是本仁 祈正明 鄭偉臣 池雲健 吳光銑 丁松泉 許瑞玉 貢樹勳 茅祥發 莊中官 吳奎生 程心如 梅歎大 奚我齡 周杏蓮 范桥緒 初中二年級六名 史俊南 朱博鴻 顧錫福 謝炳安 李炳榮 商程進 余景遜 周鼎生 潘兆中 周玉道 惲瑞林 施順民 朱 顧淦之 陳伯臣 徐盤 印發

（二）高中一年級缺額五十名決定續招以資補充八月十二日起十四日止來校報名十五日起十七日止分別考試招生簡章與前次招考時印發者全同附郵票二分函索即寄

上海民立中學錄取新生案

以報名先後爲次

張祥麟 沈富拔 王景元 張永根 楊增才 周學文 李天期 郭予侯 陳曾業 諸生時 賴家驊 李守成 劉春發 孫德友 方永林 吳福求 潘汝梓 錢國權 許蓀吾 張賓田 王茂欣 徐森雷 田永堯 潘乃康 高念明 陳紹祖 王昭華 孟詢 宋鍾仁 翁桂生 王榮穗 倫乃根 高本榮 彭國傑 徐慶瑞 朱厚楨 陳新 陸發教 鄧仕元 金志剛 黃芝泉 楊同福 顧瑞康 楊松齡 喻賛廷 陳守泰 鈕庭昌 紀中 胡生奇 嚴遂祿 羅銘時 周久鑫 楊復齡 夏修 汪汝楷 王瑞澄 應紀榕 余啓卿 康雲默 李文基 桑仲漁 邵淡圻 李兆基 榮額金 楊克超 陳至善 陳德賚 顧祥蓀 任 生 朱 茂 彭 盛 宮忠偉 顧銘一 （秋初一）張懷信 劉松泉 陳瑞芳 何貴生 朱家華 酆仕祿 張杏桃 薛子英 林耀炳 朱樹遜 江塋潔 陳 芳 徐寶民 宋 清 高定根 郁鴻緒 湯明德 本校定 （秋初二）黃福春 柳柔瑞 朱新鼎 湯華伊 趙晉昌 李長炎 陳 充 陳關森 錢家達 鄭元方 朱傅裘 唐元圻 吳明沂 李一經 張新藜 趙崇民 奚紫熹 （秋高一）汪東來 陸士沐 傅留餘 張鴻盛 王培德 唐綠銘 胡鑄齡 沈浩榮 趙公望 奚念祖 沈巨芬 鮑惠德 黃怡榮 董士鴻 胡修鎰 張鴻茂 方有資 李琪源 阮 璧 羅明賢 胡楳善 賀師宏 任鼎泉

以上諸生業已錄取應自即日起至七月廿六日止先行來校領取繳費證辦理入學手續方准註冊上課（通學三元寄宿六元）並於八月廿四日開學作爲無效此佈 其有額未繳正式學費證書及學證者須一律補呈否則作爲無效此佈

董事長杜月笙 校長蘇頴傑

國立中央大學機械特別研究班錄取新生揭曉

李耀滋 龔隆錫 曲延壽 楊延賓 蕭滿恩 徐鍾霖 柏賓羨 黃玉珊 王思山 陳百屏 朱國洪 陳光耀 金榜 詹果 蔡鎮岳 石兆麟 方城金 袁軼羣

本校特別研究班招考新生業經揭曉茲將錄取各生姓名列左 廿四·八·七·十六

教育部備案 市教育局立案 正風中學招生

班次 初中部暨高中普通科商科各級男女生

考期 七月廿四日有證明文件經甄審合格者得免試入學

報名 自即日起至考試前一日止章程函索即寄

校址 法租界姚主教路麥尼尼路口電話七一二七五

董事長吳開先 校長胡昌治

教育部備案 市教育局立案 正風中學錄取新生案

案查本校第一次入學考試業經揭曉茲將錄取各生姓名分列如下：

（一）初中一年級：張永江 丁德和 徐幼九 …… 陸東安 …… 張洪遠 錢維良 王永良 ……

（二）初中二年級插班生 …… （三）…… （四）…… （五）高中普通科商科一年級 （六）高中普通科商科二年級插班生 （七）高中普通科商科三年級插班生 ……

以上錄取各生應於八月二十日起來校報到繳費逾期不到即將名額作廢 此佈

正風中學特設胡太夫人獎學金招考免費學生啟事

本校校長胡昌治先生爲紀念其先妣胡太夫人起見特設胡太夫人獎學金額二名附額二名凡本校學生考取之正額生應得免費之正額獎學金附額生得學金之半並得額外附額生各一名共計正額二名附額二名具有志投考者請於本年八月十五日以前到校報名取具履歷證明書並呈驗各項證件 ……

（考試科目）初一：國文 英文 數學（代數 平面幾何 公民） 初二：國文 英文 算術 代數 平面幾何 生物 理化 …… 體格檢驗 口試

（附註）…… 校長胡昌治

教育部備案 教育局立案 民治初中暨小學招生 男女

（招生類別）初中一、二、三年級春秋季各級插班生小學暨幼稚園各級均男女兼收 （考期）七月三十日 （校址）法租界東蒲石路白爾部路口 （章程）附郵一分即寄

校董會主席林康侯 校長顧執中

教育部備案 教育局立案 上海市立醫院高級護士職業學校招生

本校係由上海市衛生局呈奉上海市政府核准設立以造就高級護士而備任用並供其他衛生或治療機關之需爲宗旨茲將投考須知摘要如下：

（一）資格：凡年在十八至三十歲之未婚女子（資格）初中畢業或具有同等學力者 （二）報名日期：七月十八日至八月八日 （三）考試科目：國文、算術、英文、生理衛生、常識、三民主義（四）口試及體格檢驗 ……（五）費用：學費全免膳宿費每月十元以後不再繳費 ……（六）考試地點：上海南市市立醫院 ……

及格後方准檢驗體格繳照片二張考試費一元（入學考試）八月十一、十二兩日分別口試及筆試 繳畢業證書志願書及保證書並二寸半身照片一張 …… 升入本科修業三年（假期）無暑假寒假每年准給例假二星期

私立五倫女子職業學校招生

孫洪伊

初中 高中 及文書 家事 工藝各科 刺繡 縫紉 打字 …… 索章附郵二分 ……

董事長 李石曾 …… 校長 朱琳

市教育局立案 大公職業學校招生 男女

（科級）高級電氣機械科土木工程科商科初級電氣機械科土木工程科商科一年級新生及二年級插班生 （考期）八月七日上午八時起 （報名）自即日起至考試前一日下午二時止 （校址）上海南市……路底山斜橋 （簡章）函索須附郵票二分

董事長吳鐵城 校長林美衍

教育部備案 教育局立案 新民中學校招生

（年級）初中及高中普通科商科一年級新生二三年級插班生 （考期）八月八日

（報名）即日起 （索章）函索詳章須附郵票二分

（校址）江灣北栅外自寶山路口搭江灣一路公共汽車即達

教育部備案 教育局立案 光夏中學暨小學招生

光厦

班次 高中普通科商科 各級初中及小學 各級均男女兼收

考試 報名即日起 考試定八月七、八兩日 招生簡章函索即寄

校址 上海滬南西門方斜路公共汽車直達校門

校長 盧錫榮博士

教育部立案 教育局立案 啓明女子中學通告

本校第二次招考新生及插班生定於八月廿八日上午九時至十一時下午四時至六時均可到校報名 ……

教育部立案 司法院特許設立 私立福建學院 法科 農科 招生 男女兼收

（辦法）同普通中小學校特重國文數學英文 …… 本院本屆招收法科法律學系 …… 一年級新生各一班 …… 報名日期截至八月廿五日止 …… 八月二十六七日舉行入學試驗招生簡章函索即寄 院址福州市白水井 校長 …

登記 化成補習學校招生

江蘇省立上海實驗小學新建宿舍續招寄宿男生

教育部立案 上海美術專科學校暨繪畫研究所招生 男女

（專科）一系別名額—中國畫系西洋畫系音樂系圖案系藝術教育系「分圖音組圖工組」新生各四十名各系學生各十名（繪畫研究所）設中國畫部分山水花卉兩組西洋畫部分素描兩組凡藝術專科學校畢業生及一般畫家均得入所研究（附設成美藝術師範學校）一年級新生四十名（報名）自即日起遠道學生可用通訊報名惟須先索報名單（考試）第一次八月三日第二次八月二十日（校址）上海法租界菜市路四四〇號（章程）函索專科附郵八分研究所二分師範學校四分

上海市教育局核准設立 成美藝術師範

校董主席蔡元培 校長劉海粟 副校長王濟遠

私立世恩職業中學招生

班次 初級商業科 化學工業科 各級新生及插班生 五十名 女生不收 報名 即日起至八月十九日 考期 第一次八月二十日 第二次八月二十日 學費每期十五元 校址 平涼路三七一號

校長朱世恩

市教育局立案 民光中學暨幼稚園 國本小學 招生

奬學金 凡本校學生考取清華大學或唐山交通大學者每年每名給四百元至畢業時爲止

董事長 吳醒亞 丁默邨 王延松 朱匯鵬 杜月笙 吳開先 陶百川 奚玉書 唐寶書

校董 張競生 印精美簡章附郵二分 ……

市教育局立案 國華中學暨小學 招生 男女

高中普通科 初中 …… 小學幼稚園 各級新生及插班生 …… 報名 即日起 考期 第一次 八月廿一日 …… 校址 …… 膠州路二三號

校長 季達

愛國女學 高初中部 體育師範科 初中第二部 招生

（高初中部）招一年級新生及二、三、四、五、六年級插班生 …… （體育師範科）…… 招一年級新生 …… 八月十五日報名即日起九時至四時 …… （初中第二部）…… 招一年級新生 ……

校址 …… 愛國路 ……

校董主席 蔡元培 校長 季達

教育部備案 教育局立案 杭州藝術專科學校招生

班次 繪畫系 彫塑系 圖案系 音樂系 （高級藝術科 即預科）二年級新生及插班選科生

報名 七月十八日至八月九日 考期 八月廿日至廿四日 ……

地點 杭州西湖本校 簡章 函索附郵二分

國立暨南大學招生

（一）投考類別 一年級男女生，甲、文，商，理，商三學院各學系一年級新生 乙、理學院數學系，物理系，化學系 ……

（二）報考資格 ……

（三）考試日期 ……

國立暨南大學附中招生廣告

（一）招考年級 甲、初中及高中普通師範科一年級生 乙、初中及高中普通科二年級插班生 ……

（二）報名期 即日起至七月廿四日止 ……

（三）考試日期 ……

教育部備案 教育局立案 城東女子中學暨城東小學校幼稚園招生

江蘇省立助產學校招生

（宗旨）本校以提倡女子職業養成助產人才改進中國助產事業保障婦嬰健康爲宗旨 …… 年在十八歲以上三十歲以下之女子 ……

北平私立燕京大學招生廣告

每學期共六十五元入學時一次繳足 （報名期）七月十五日起至考試前一日止 …… 報名表格請向本校招生課索取

一年級新生第二次考試以邊遠省分之學生有特殊原因不克參加第一次考試者爲限 ……

（一）研究院 …… （二）本科 …… （三）專修科 ……

徐家匯 復旦大學附中暨小學招生 男女

（班級）高初中一年級新生及各年級插班生 …… 報名地點 ……

教育部立案 焦作工學院招生

班級 採治系 土木系 一年級 報名 八月一日起八月五日止

上海寰球中國學生會 考期 八月七、八兩日 地點 河南焦作本院 北平師範大學 ……

教育部備案 市教局立案 私立麥倫中學招生

年級 初高中一年級新生及各級插班生（除高三）

考期 七月二十日（考生得入連試兩天）

報名 七月八日起至廿七日止（星期日停止辦公）每日上午九時至下午四時

校址 上海公共租界虹口岳州路口兆豐路底簡章備索一覽 ……

國立中山大學在上海招生廣告

本大學招考文，法，理，工，農，醫六學院第一年級生 …… 報名日期：七月一日起至三十一日止 …… 考試地點 上海徐家匯交通大學 ……

之江無綫電報職業學校招考 男女生

第六屆

（科別）日班電訊本科（學額）一百名夜班電訊本科 …… （程度）初中學力（報名）即日起 …… （考期）八月五日廿五日 …… （函索附郵一分）（校址）杭州西湖 ……

德潤英文補習學校招生 男女

本校分職業商科，英文專修科，打字科，及英文夜校；各級均可插班，隨到隨考，遠道學生備有膳宿，報名即日起；章程備索，校址法租界斜橋北首愷自邇路康悌路口

主席校董吳凱聲 校長毛德潤

教育局立案 上海小學 私立 上海中學 立 上海幼稚師範 上海幼稚園

（招收）高中（普通科）（商科），初中，幼稚師範（本科）（簡科），小學，幼稚園，及嬰兒園

以上除師範專收女生外餘男女兼收均可寄宿本校等訓管嚴密功課認真一以敦品篤學爲主力戒浮躁囂張之風小學幼嬰各部由校醫及有經驗之保姆教師主持保育凡愛護子女欲加特殊造就者速來報名

（待遇）師範或高中商科畢業後得介紹各地任事

（校舍）分列四院占地六十畝花木繁茂空氣清鮮爲藏修息遊之良地

（考期）八月四日上午九時 （報名）即日起 （章程）郵票三分

（校址）第一院 康腦脫路 徐家園 第二院 潘園 第三院 西康路 膠州路 第四院 勞勃生路 大夏大學舊址

總辦公處 潘園 檳榔路膠州路轉角乘十六路無軌電車至勞勃生路下車南行至公處報名考試均在總辦公處

（校董）王延松 王曉籟 江一平 孫科 吳鐵城 吳開先 吳醒亞 杜月笙 林康侯 ……（校長）陳濟成

教育部備案 教育局立案 慈航高級助產職業學校招生

（資格）新生初中畢業或同等學校畢業者（優待）凡有志求學而感財力不足者錄取後可請求減免費用（考期）八月十日上午九時（章程）函索附郵二分即寄（報名處）（一）上海赫德路康腦脫路口本校（二）上海赫德路康腦脫路口慈航醫院總院（三）上海閘北共和路慈航醫院分院（電話）三三八三七

董事長褚民誼 校長王學權

教育廳立案 蘇州萃英中學招考

（招考年級）初高中一年級新生，初中二三年級插班生（考期）七月廿四廿五連試兩天（獎學金）凡高中新生入學試驗成績列前三名者，有得獎學金之資格（章程）函索須附郵五分，即寄，詳章（校址）蘇州閶門外義慈巷

國立上海醫學院招生

（名額）一百名（考試日期）八月二十二三日（考試地點）上海、北平（報名費三元（與試與否概不退還））

考試科目：黨義國文英文數學（大代數解析幾何平面三角）化學物理學生物學（附註）考試及格後來院受體格檢驗並繳驗費五元體驗不合格者不得入學檢驗費亦不退還

和醫學院武昌華中大學廣州嶺南大學 ……

上海海格路三七三號本院 北平協和 ……

（年級）已立案私立或公立普通科畢業並有會考及格中學畢業證書者 …… 報名日期至七月 …… 半身相片三張（美術照不收） 近四寸 報名手續 ……

ZA554

江蘇省立松江女子中學招生

（名額）初中一年級一百名高中普通科一年級五十名初中二插班生各若干名（報名）七月十五日至二十日（考期）七月二十二日起（地點）松江縣政府東本校（附註）函索簡章附郵一分

教育部備案 市教育局立案

大德助產學校招生

（免費額）辦法詳附章程（資格）初中畢業或具同等程度（考期）八月一日上午九時（試驗科目）國文外國文常識（報名）即日起隨繳報名費二元照片一張（章程）函索附郵二分（校址）戈登路新閘路口

校長唐慶岳　教務長吳鐵梅博士

教育局立案 教育部備案

上海君毅中學 招男女生

（班次）高初中一年級男生班女生班及高初中二三年級插班生（期）八月一日（函索簡章附郵一分）（開學）上海斜橋局門路新落成校舍內（附告）報名考試招生辦事處仍在上海大吉路東路舊校舍內上海市教育會內為便利浙省學生報名投考起見杭州浙江省黨部亦設招生辦事處（考期八月三日）

常務校董　吳開先　王延松　諸文綺　校長　黃造雄

國立清華大學考選留美公費生廣告

（一）門類及名額　語言學一名　戲劇（注重舞台技術）一名　邏輯一名　土地問題一名　貨幣問題一名　經濟史一名　法律（私法）一名　公務員任用制度一名　天文一名　地理一名　古生物學一名　儀器製造一名　金屬學（注重無鐵合金）一名　電化工業一名　釀造工業一名　昆蟲學（注重害蟲）一名　土壤微生物學一名　畜牧一名　水產學一名　大地測量一名　紡織一名　河工一名　勞力工程一名　航空（原動機）一名　電機製造一名　鋼鐵一名　機械製造一名　教育（女生額）一名　歷史（女生額）一名

（二）應考資格　1.公立或經教育部立案之私立專科以上學校畢業曾繼續研究所習學科二年以上而有有價值之專門著作或其他成績優良經原校保送者　2.公立或經教育部立案之私立大學或獨立學院畢業而曾任與所習學科有關之技術職務二年以上者

（三）報名及考試日期　報名自八月十一日起至八月十七日止　考試自八月二十一日起

（四）報名及考試地點　1.報名地點北平清華園本校南京國立中央大學　2.考試地點北平在騎河樓清華同學會南京在國立中央大學

（五）考選規程　函索附郵票一分投本校註冊部即寄　報名期內可逕向報名處索取（欠資不收）

國立清華大學招考

（一）本科　文·理·法·工·各學院一年級新生及二·三年級轉學生　（二）研究院　各部研究生一年級

日期　報名七月廿六日至八月一日　考試八月廿一日起

報名及考試地點　北平在國會街北平大學法商學院　上海在中山路大夏大學　武昌在糧道街中華大學　廣州在文明路中山大學

注意（一）考本科研究院兩種函索附郵票一分投本校註冊部即寄　（二）武昌廣州兩地只招本科一年級新生　（三）本年度招收清寒公費生二十名每名每年津貼二百四十元　（三）招考簡章

青島國立山東大學招生

學系及年級　中國文學系，外國文學系，數學系，物理學系，化學系，生物學系，土木工程系，機械工程系一年級生，及二年級轉學生

日期（無通信報名辦法）八月六日至八月九日

報名地點　（一）青島本校　（二）南京國立中央大學　（三）濟南山東省立濟南師範學校　（四）北平北河沿北京大學第三院

考期及地點　考試自八月十三日起在青島南京濟南北平各就報名地點分別舉行

附註　（一）報名手續投考資格考試科目詳載招生簡章　（二）簡章函索須附郵票一分

上海市教育局登記 私立

三極無線電傳習所招第五屆日夜班男女生

程度　具有高中初中畢業或同等學力者

考期　七月廿八日　免費額　報名即日起

待遇　畢業後由本所介紹工作

校址　法租界五六五號本所　電話八四二四二

教育部備案 市教育局立案

上海開明中學招收男女生

（招收年級）高初中一年級新生及各級插班生（報名日期）自即日起（考試日期）八月十六日（報名及考試地點）上海斜橋製造局路五六五號本校　簡章函索附郵二分

校董長　沈亦珍　校長　程克猷

教育部備案 市教育局立案

中國中學招男女生

班	高中普通科　高中商科　初中部　小學部
考期	七月廿八日　七月廿一日
試	有證明文件經本校審查合格者免試
校址	上海法租界西愛咸斯路九號
電話	七五（）八（）
校董	杜月笙　李大山　于右任　吳開先　褚民誼　吳醒亞　黃紹竑　陸京士　吳經熊　周慎修
事長	褚民誼
校長	周慎修

季永章　周祖貞　張一鳴　鄭洪年

教育部 教育局 立案 備案

光華大學暨附中招男女生

大學部　（招生年級）文理商學院各系一年級新生及二三年級插班生（報名日期）七月十七日至七月廿三日（考試日期）七月廿四廿五兩日（揭曉日期）七月廿九日申報（考試地點）上海大西路本校（附告）函索招生簡章附郵二分

中學部　（招生年級）初中各級上下學期高中一二年級上下學期高三上學期（報名）七月十日至廿三日（考期）七月廿四廿五兩日（揭曉）七月廿九日申報（地點）上海大西路本校（附告）函索簡章附郵二分詳章六分

〔A367〕

培明女子中學招生

（一）級別　高中部普通科商科一年級新生各五十名二三年級插班生各十五名　初中一年級新生一百名二三年級插班生各二十名暨小學各級（中小學均寄宿生）（二）資格　高中一年級須初中畢業或同等學力初中一年級須小學畢業或同等學力高初中二三年級須有原校年級相符之證件小學依程度編級（三）報名自即日起（四）考期第一次七月廿七日第二次八月廿一日（五）校址上海公共租界新橋麥根路一號函索簡章須附郵票五分即寄

校長金月章

廣東省立

勷勤大學招生

學額　教育學院教育，文史，數理化，博物地理。工學院建築工程，機械工程，化學工程。商學院會計，經濟，銀行，工商管理等學系。每學系各招一年級新生三十名土木工程專修科招一年級新生四十名

資格　公立或已立案之私立高級中學或同等學校畢業

報名（時期）由七月六日起至八月六日止（地點）在廣州市光孝路本大學註冊部

初試　定八月九日十日（地點）在廣州市永漢路學秀書院街本大學教育學院（簡章函索即寄）

私立 教育局立案 教育部備案

惠中中學招生

（學級）高中一二年級，初中及小學各級（考期）八月卅日上午八時起（報名）即日起，每日上午九至十一時，星期六停止辦公，報名手續見章程（章程）簡章備索，詳章函索附郵五分（索章處）本校或本市上海商業儲蓄銀行總行及各分行（校址）上海西門斜橋西首

校長張東民

教育部備案 教育局立案

坤範女初中暨婦女班小學校幼稚園招生

本校創辦迄今已屆十七年認清教育目標與社會狀況課程注重實用（應用）（升學）雙方兼顧訓管週密矯正不良習尚同時注意個性發展鼓勵其自動修養凡以學校為休憩地者請勿報名

詳章函索附郵二分

校址　上海梅白格路青島路口

董事長王一亭　校長俞文耀

滬濱英文學校第四十八期秋季日夜校招新生

（級別）初級一年高級一二三年各級（學科）英文文商各科（報名）尤須從速（考試）初級免試高級量才插班（章程）附郵一分即寄（校址）英租界新閘路斯文里西隔壁弄內八七至九一號

校長徐豐潤

市教育局立案

私立泉漳中學招男女生

（學級）高初中一二三年級新生及插班生（學費）高中十元初中八元（考試）八月廿四日（即日起報名）報名地點　1本校　2十六舖鹹瓜街泉漳小學　3四馬路三山會館（校址）打浦路底龍華路泉漳別墅（附啟）本校收生不分省籍待遇一致惟為管理策主嚴格學生須自奮能耐勞吃苦者方可來學

〔A1173〕　隔日登載

中央政治學校招生

（一）大學部（行政法律外交財政經濟教育新聞各系一年級生）　（二）地政學院　（三）計政學院（1）會計審計班（2）統計班

資格：（大學部）高級中學畢業（學院）大學畢業或專門學校畢業曾在地政或計政機關服務一年以上者

地點：南京本校　北平國立北京大學　武昌湖北省立師範學校（學院武昌不招生）

日期：（南京）七月廿四日起報名廿九日起體格檢查及口試八月二四兩日筆試（平漢）七月廿一日起報名廿五日起體格檢查及口試廿八九兩日筆試

待遇：在校膳宿制服及講義等費概由本校按照規定供給畢業後得按其程度及能力呈請中央選派工作

簡章：函索附郵票一分　校址南京建鄴路　地政學院中山門外　計政學院上乘庵

教育部立案

中法大學藥學專修科招男女生

年級	一年級新生
考試科目	黨義，國文，英文，數學（三角，代數，幾何），物理，化學，生物
報名	七月十五日至二十一日每日上午到法租界辣斐德路四百十號本科填寫報名單呈驗畢業證書隨繳報名費二元及最近相片兩張
考試日期	七月廿二廿三兩天
資格	公立或已立案之私立高中畢業並會考及格者

索章附郵二分　主任褚民誼

之江文理學院暨高中招生

（學額）大學文學院國文英文政治經濟教育六系理學院化學土木工程兩系各招一年級生七十五名共招插班生五十名男女兼收二年級生二十名（不收女生）（考期）大學八月二日三日（地點）杭州本校南京中央國術館上海四川路青年會武昌博文中學廣州及廈門　高中普通科招一年級生四十名商科招一年級生八十名（報名）杭州本校及上海四川路青年會（報名）杭州本校即日起外埠本月廿九日起同於本月底截止（簡章）函索附郵二分（高中清寒補助金十名每名每學期免費五十元請求書函索即寄）

市教育局立案

中國女子中學暨廣明小學招生

（學額）新生初中秋一高中普一商一春一秋二（報名）即日起（考試）中學部七月廿二日小學部七月卅日（校址）中學部西門林蔭路南首小學部西門林蔭路北首（電話）中學部二七八一小學部二三二

校長王孝英

市教育局立案

新華藝術師範學校招生

（宗旨）養成中小學校圖畫音樂勞作課之師資（資格）須公立或已立案之私立初級中學畢業及有相當程度者（學額）一年乙級新生四十名男女兼收（報名）即日起（考期）八月一日至三日（詳章）函索附郵五分（校址）上海斜徐路打浦橋

校長徐朗西　教務主任汪亞塵

美華女子中學招生

高中普通科商科　初中　小學

（年級）高中普通科商科初中小學一年級新生各年級插班生及選科生　（考期）七月廿八日　（報名地點）（一）上海卡德路六十一號本校（電話三六五六八）（二）愛多亞路（南京影戲院對門）中國經濟信用合作社（三）霞飛路（巴黎影戲院對面）女子書店　（報名手續）繳驗證件並附報名費二元（小學一元）及二寸半身照片兩張（免試）成績特優或家境清寒而有志向學者均得照章請求免費（章程備索）

招生委員會啟

教育部備案 教育局立案

民立女子中學校招生

（學額）初中及高中普通科一年級新生二三年級插班生（報名）即日起至考期前一日止（手續）繳報名費一元二寸半身相片二張畢業證書或轉學證書（考期）七月廿一日二天（章程）函索簡章附郵二分（校址）上海西門文廟路口

名譽董事長吳鐵城　董事長吳醒亞　校長童行白

湖州

東吳大學吳興附中招生

學額　普通科高初中新生及各級插班生

考期　七月二十五日

報名　先向本校或上海西藏路慕爾堂索取招生簡章及報名單（函索須附郵票二分）

考試地點　湖州海島本校或上海崑山路東吳法學院在報名時須先指定

校長孫閬遠

國風職業中學 招男女生

原名上海工藝專門學校暨小學

（班次）初級商科染織科簡易化學工業科高級商科染織科應用化學科一年級及小學部初高各年級

（學額）自費生每科二十名免費生每科五名

（待遇）本校自設之商店及工廠以供學生實習之機會其成績優異者本校酌給現金酬勞以資鼓勵畢業後由本校介紹相當職業

（考期）八月一日十三日廿一日三次

（報名）即日起（章程）函索即寄（校址）上海小沙渡新閘路口

上海市私立 教育局登記

申報婦女補習學校暑期班招生

尚有餘額　報名從速

日期—自七月十二日至八月二十四日（六個星期）

時間—每日上午七時半至十一時一刻（分四節）

科目（1國文　2英文　3算學　4中英文打字　5鋼琴）

程度（初級讀至初中畢業。全算術，代數，幾何，三角。具有中英文相當程度者。個別教授，每週授課兩節，練習在外。）

收費—學費（每科每週自星期一至星期六每日授課一節）一科五元，兩科八元，三科十元，四科十二元。外加什費半元，鋼琴科加練琴費二元五角。

報名—日期—即日起　地點—靜安寺路斜橋弄七十五號（電話三三二二七）

四明大學獎學金委員會通告

本會訂定獎學金辦法無非為求深學問起見學生進續照領均須觀了其去年領獎學年業已完成各生是否優秀在登報通告凡欲續領者於今年子弟以前各將學科成績送會核定否則准其研特定規取銷其獎學金額幸勿自誤此佈通告

十二條

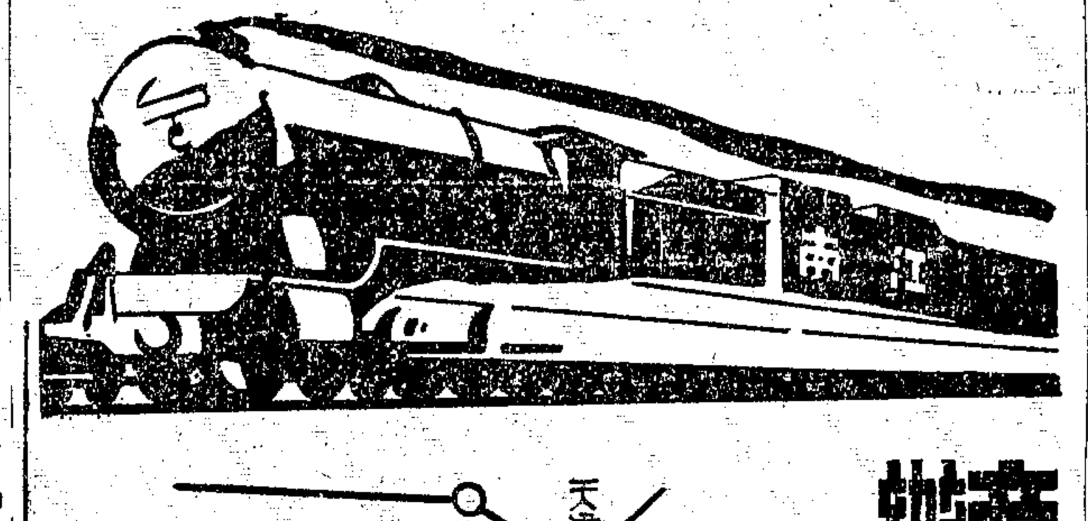

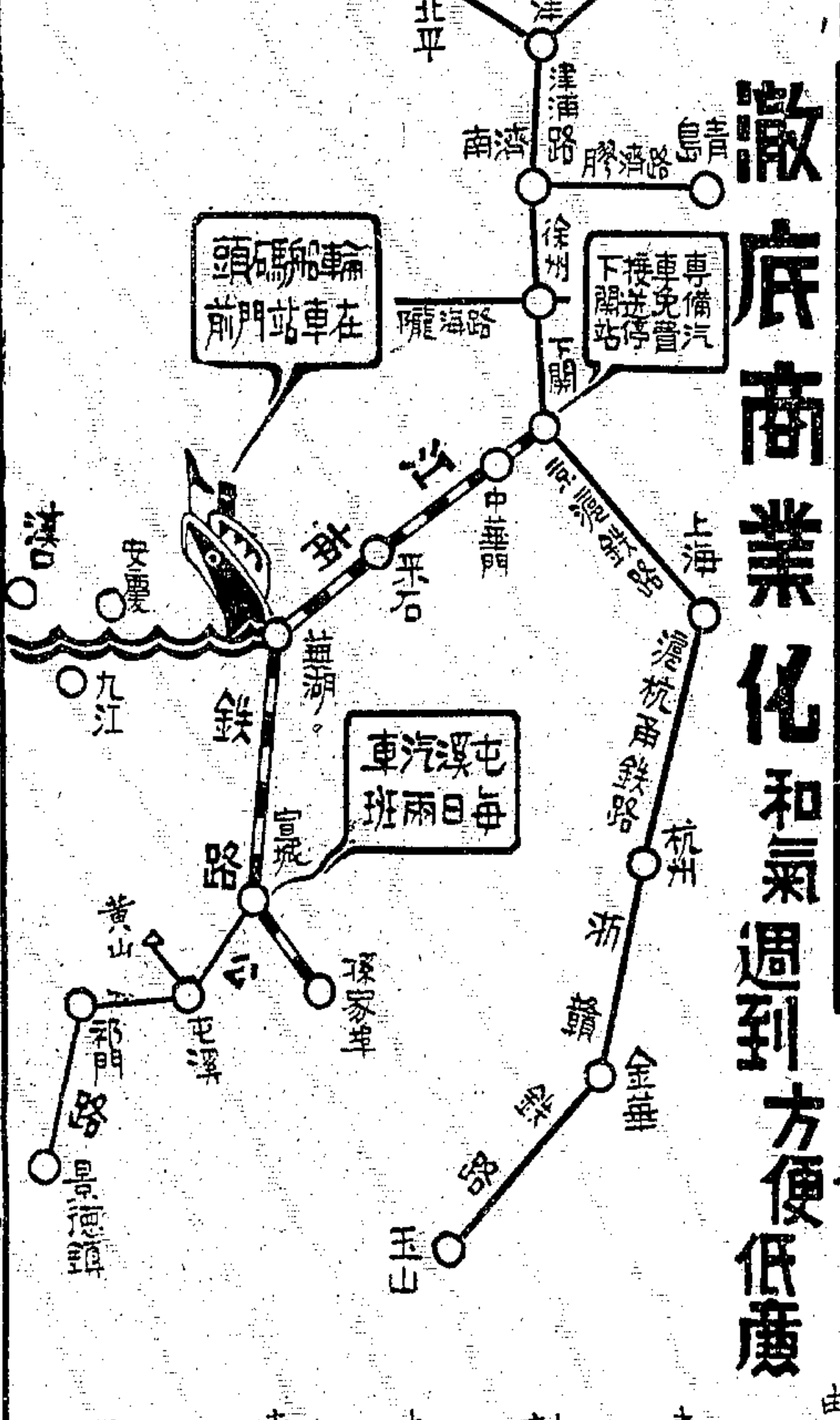

商辦 江南鐵路

溝通京滬路 貫徹底商業化 和氣週到 方便低廉

行車時刻表

3.4等	1.2.3等	3等	3.4等	站名	1.2.3.4等	3等	3.4等	3等
				下關				
	16.40	12.40	8.10	中華門	14.30	21.00	10.50	
	18.58	16.46	10.05	采石	12.27	18.36	8.38	
30	20.25	17.00	13.00	蕪湖江邊	11.00	17.25	7.00	21.20
10.16		19.38	15.28	宣城	7.52	14.32		18.42
10.32		19.52	15.42	宣城東站	7.35	14.15		18.25
11.00		20.20	16.10	孫家埠	7.00	13.40		17.50

由下關至各站三等票價表

站名	票價
中華門	
采石	1.05
蕪湖江邊	1.60
宣城	2.55
宣城東站	2.55
孫家埠	2.80

頭等加倍　二等加半倍　四等減半

商辦 閘北水電股份有限公司續招股本公告

本公司增資股本前經本年四月十四日股東會議決定期招收股本一百萬元計五萬股每股二十元公開招募不以舊股東為限尤其歡迎閘北各用戶加入股份以收生產者消費者合作之效特此登報公告如願加入本公司此次增資股本者請於本日起憑臨時股款收據換給正式股票第一次收股截止日期為本年〔illegible〕月〔illegible〕日起息一俟足額隨時登報截止

閘北水電公司啟

鳴謝許日東醫師

鄙人住居法租界康悌路四九五號二月前內人忽患漏底傷寒症病勢甚劇雖延名醫診治均無效果惟病勢日見沉重處萬分後得友人介紹延請許醫師診治服藥之後果然妙手回春病竟霍然現在身體恢復如常鄙人感激之餘為此登報道謝凡有同病者特為介紹焉　許醫師寓法租界辣斐德路六〇一弄內十一號電話七五九六七號

馬安發啟

校址免費出租

茲有極大洋房一所在租界區近北車站可容數百學生電燈自來水電話裝修一應奉送房金便宜但須確實興辦教育而非投機者請來接洽　接洽處北浙江路底寧安坊卅一號黃君

兒童教育小說

小男兒

美國奧爾珂德著　鄭曉滄先生譯

八月一日起在本報發表

本書原文為美國露意莎——奧爾珂德所作。（Alcott. Louisa May）為兒童教育小說巨篇。文辭佳妙。意境優美。運淋漓之文筆。寫緊張之情緒。繼「小婦人」「好妻子」後之不朽名著。今仍由浙大教育學院院長鄭曉滄先生譯成中文。筆力傳神阿堵。不失本來面目。現定八月一日起。在本報教育新聞欄內發表。為本報對於今年兒童年之又一大貢獻。尚希閱報諸君注意焉。

兒童不可不看　家長不可不看

國營招商局船期廣告

江華快輪准於七月十八日星期四晚開往漢口沿途各埠均靠
江建國快輪准於七月廿一日星期日晚開往漢口沿途各埠均靠
新江天快輪准於七月十八日星期四下午五時開往鎮海寧波
海晏快輪准於七月廿四日星期三晚開往溫州
泰順快輪准於七月廿一日星期日上午五時開往烟台天津
海貞快輪准於七月廿四日星期三上午七時開往汕頭香港廣州
本輪電話八二一六〇　八三二六五

船期問訊處
海亨快輪准於七月二十日星期六上午九時開往青島
新江天快輪准於七月二十日星期六下午五時開往普陀
過順快輪准於七月二十日星期六下午五時開往福州廈門
安興快輪准於七月廿日星期六下午一時開往汕頭香港廣州
電話上海外灘九號招商總局客票處一一九八三一九轉接十號分機

國營招商局楊家渡棧房改建磚墻招標廣告

本局現擬將楊家渡各棧竹笆改建磚墻凡具有相當建築經驗曾在上海承造鋼骨水泥磚瓦建築之投標廠商可於即日起至七月二十日止攜帶領圖費二元（將來得標與否概不發還）親到九江路一百十三號基泰工程司領取圖樣章程等件所有投標及開標手續均詳招標簡章內此佈

三北公司船期廣告

常安公司　新華安快輪准廿號結關開往青島　船泊南市大通碼頭

萬象快輪准於七月十八日星期四上午十一時開往福州
寧興快輪准於七月十八日星期四下午五時開往鎮海寧波每星期六兼灣普陀
清浦快輪准於七月十九日星期五晚開往漢口沿途各埠均靠
松浦快輪准於七月二十日星期六晚開往漢口沿途各埠均靠

富國公司股東常會通告

敬啓者本公司定於國曆八月四日下午二時在廣州市黃沙六二三路四七六號二樓召開股東常會省覽上年結算並自七月三日至開會日止照章暫停股票過戶註册除通函外屆期敬希各股東攜帶印鑑依時出席如委託他股東代理請填備「委託書」給與代理人送會查核為荷此佈
富國煤礦股份有限公司董事會啓　民國二十四年七月三日
ZA0154

金海貿易有限公司召集股東年會通告

逕啓者本公司茲定於八月十八日（星期日）下午二時在北京路一百卅七號本公司事務所舉行股東年會報告上年度營業情形並改選董事監察人等除另函通知外凡我股東屆時務乞惠臨為盼
金海貿易有限公司董事會啓

滬杭公路戚家墩海水浴場七月念一日開放

本場在滬杭公路戚家墩地方沙灘平坦風景優美水含鹽質潮流緩和游泳適宜距滬僅六十餘里汽車直達交通便捷今春籌備建築現在告完成內部設備如更衣室休息室臥室淡水沖洗室等異常舒適冷飲茶點應有盡有划船浴衣篷帳大傘均可租用茲定七月廿一日起先行開放歡迎各界惠臨俟定期開幕再行柬邀指教
浴場同人謹啓

時評

工廠安全與公衆安全

端

工場多利器。且其原動之力。非水火。即電力。機輪飛轉。引擎轆轆。稍一不愼。即易肇禍。工人之斷臂折脛。橫死非命者。時有所聞。至若禍變擴大。損害且有及於職工以外之人。廠舍以外之屋。如往年某麥精廠失事。傷及行路之人。今年賽璐珞廠失愼。延及鄰居多家。死傷纍纍。凡此橫禍。至堪憫惻。吾人於此不禁念及工廠安全設備之無限重要。此固非僅「禁止吸烟」與幾具「太平桶」所可盡其能事者也。

工場為營業主財產之所在。亦即工人托命之所。勞資雙方。自均不欲工場之肇禍。然禍害仍有發生者。蓋不外數因。（一）一時之疏忽。釀成大禍。（二）貪圖小利。忘却大害。（三）設備過於簡陋。故為工場計。與其設備不周。財產在在有損失之虞。則何如防患於未然。無惜目前小費。而謀安全設備之為愈。至為工人計。工作不愼。易生危險。大則捐軀。小則殘廢。甚至禍及旁人。累及工廠。何如隨時隨地。謹愼從事。免蹈不測之禍。工廠方面。誠應時相警戒。見有技藝未臻純熟之工人。不使之任重要工作。而工人疲勞之程度。尤應加以調節。免致因精神不繼而疏忽釀禍。凡此數者。皆為工場與工人雙方之安全計也。

至公衆受工場不愼之損害。所以時有所聞者。則以今日之工場。因事實上之關係。難期一時改善耳。吾人為懲前毖後計。對於工場之檢查。自應隨時加以正確之指導。飭令改善。凡含有爆發性或易於炸裂之物料。及其工作場所。亦應有預防危險之設備。貯料之所。非牆垣屋蓋堅牢者不可。或即建築地庫。以便貯藏。凡已成立之工場。一時不易令其改善者。得限制其材料之存儲。規定其至少限度之消防設備。以防萬一。再則工場設立之處。機聲軋軋。至足妨害公衆之安寧。而塵灰飛揚。濁氣四播。亦足為公衆衛生之害。故各大工業都市。均應劃置工業區域。凡工廠應就工業區覓地設立。其在非工業區域者。將來如新建廠房。亦當就工業區建築之。如是則當局對於工廠之監督檢查。及其應有之設施。即可感不少便利。至繁盛闤闠。如有易於發生危險之工場。尤應預示限制。免致成立之後。飭令變更。而損失益大矣。以上所述。係斟酌於工廠利害及大衆安全。略抒愚見。深望工業家對於工廠安全問題。為適宜之處置。以防止工廠慘案之重現也。

蘇聯當局新航空計劃

莫斯科與舊金山間試作北極不停飛航

【長春】此地日文報載莫斯科消息云、俄國政府當局近有新航空計劃、則自莫斯科經北極冰洋直飛舊金山、全鵬程五千餘公里、舉行長途不着陸飛行、如此計劃成功、則開航空界之新紀元、極值世界之注意、（十七日華聯電）

【莫斯科】北海航綫總管理局如氣候適宜、即將組織取道北極之莫斯科至舊金山之不斷飛行、現在所定路綫為自莫斯科經北極彭克斯島、至辛普森要塞、更越葛可佛城、沿海岸而達舊金山、此次飛行用單馬達飛機、以蘇聯英雄列萬尼夫斯基為第一駕駛員、貝多可夫為第二駕駛員、列夫謙可為航行家、為此飛行外交委員會已請大不列顛政府允其通過加拿大領土、並請美國政府允其通過美國領土、且在舊金山降落、美國政府對此業已表示同意、英國政府之答覆不久亦可接到、（十七日塔斯電）

赫斯溜冰受微傷

外傳病危說無稽

【柏林】前傳不管部閣員赫斯病勢垂危一說、似屬無稽之談、緣赫斯僅因溜冰時跌傷肩部、現在霍亨李村醫院療治、且最近英國參戰軍人代表來柏林時、赫斯亦曾參加招待也、（十六日哈瓦斯電）

和平解決意阿爭執　英法商妥新方案

從困難中找尋出路　無非扶強暴抑弱小

意行動積極恐鮮有效果

【巴黎】據此間外交界傳出消息、英法接洽已獲得解決意阿爭執之方案、即決在困難中找尋出路、一方能使意國滿意、一方能顧全國聯之尊嚴、將和解之責任完全諉諸阿國、由意國於下屆國聯行政院會議提出彈劾阿國之議案、責備阿國未能取締奴隸以盡國聯會員國之責任、如阿國默認過失、則意國可得代管阿國之一部份權力、如阿國拒絕此項責言、則意國得正式要求國聯取消阿比西尼亞之會員國資格、而自動負責維持阿國之秩序與安寧、該計畫係和平解決爭端之最後草案、但此間認為未必有何效果、蓋最近阿京傳來消息稱、阿王決心拒絕損害阿國主權之任何建議、而意國積極進行軍事行動、戰事似已無可避免也、（十六日國民電）

國聯行政院下月初旬開會

愛文諾訪晤法外長　艾登啟程赴日內瓦

【巴黎】國聯會秘書長愛文諾由倫敦抵此後、本日與阿比西尼亞駐法公使哈華利亞德會談、明日則將會晤賴伐爾總理兼外長、商談意阿爭端、據消息靈通人士所知、國聯會行政院將於下月初召開會議、討論意阿局勢、（十六日哈瓦斯電）

【倫敦】不管部長艾登今日起程赴日內瓦、出席星期四國聯行政院會議、考慮意阿問題、艾登此次之行動實為英國援助意大利之間接表示、蓋此次行政院會議中、英法或將許意大利申斥阿比西尼亞繼續奴隸制度之非法及其不配更為國聯會員、英法於行政院中若竟採此態度、則意大利之向阿作戰、不啻成為合法之行動矣、（十七日國民社電）

俄外長訪羅馬

與黑衣相有所商榷

◉維也納　據此間報紙消息、蘇俄外長李維諾夫現已起程赴意、謀與墨索里尼有所商榷、李氏此行頗引起一般人士之猜測、蓋李維諾夫為國聯行政院本年度之主席、據李氏於五月間所擬之辦法、擬將阿比西尼亞問題列入八月二十五日開會之國聯行政院議事日程、此舉對於意阿問題當有重大影響、再則李氏此行或鑒於國聯秘書長愛文諾最近訪問英法詳商意阿問題、故擬乘此機會一詢墨索里尼對此問題之整個意見、除此而外、李氏更將一探墨索里尼對於蘇俄與羅馬尼亞之軍事互援協定之意嚮（十七日國民電）

意軍續開東非

擬利用空軍使阿屈伏

◉那泊爾　意陸海軍開往北非者、仍絡繹不絕、飛機母艦米拉格列亞號載飛機二十四架、飛行家八十人、今日開往伊里特里之瑪索華、運兵艦兩艘昨日赴非、尚有六艘正在裝兵、且夕亦將出發、同時據羅馬路透訪電稱、尚有轟炸機三百架、不日將赴伊里特里與意屬索瑪里倫、由陸軍次官伐列將軍統率、菲洲意殖民地現已到有飛機百架、聞墨索里尼擬以空軍迅速制服阿比西尼亞、大約開戰之初、即將以飛機密集施擊、以恫嚇阿民、（十六日路透電）

意大利飛行家

飛航東非創新紀錄

二十五小時行三千哩

【羅馬】意大利飛行家史多本尼駕水上飛機、由蒙法爾貢坡飛往意屬索謀里倫、於二十五小時內、飛行三千零八十七英里、已打破水上飛機之長距離飛行紀錄、（十七日哈瓦斯電）

意報斥第三者干涉

擴土野心昭然若揭

【羅馬】意國各報現仍痛詆外國政府之圖干涉、意大利日報謂各政府建議之方案、不特不適於意國政策之權利與需要、且不合意阿爭案之性質、阿人屢次辱及意旗、此不可不加以懲治而求滿意、再阿人不時侵迫意國領土、近已不能予以容忍、意國必須終止此種舉動、而使將來不再發生、意國並需要土地之開拓、各政府所提之方案、漠視此節與其他條件、已往之事兼目前之情勢、證明意國有澄清大局、以求一勞永逸之職責云、（十六日路透電）

【羅馬】半官式之「意大利日報」發表論文、謂意國對於阿比西尼亞問題、唯有完全的具體的確定的解決方式、方可加以接受、意國所抱目的不外三者、㈠阿國對於種種無禮行為、尤其是華爾華爾事件、當向意國有所補償、㈡意國國家威望、繫於阿比西尼亞問題之解決、故對於外來各種干預行為、悉予拒斥、至於國聯會所能為者、亦惟承認阿國無獨立國家資格、應接諸文明國家團體之外而已、㈢取得必要保障、以防爭端之再度發生、惟若僅由阿國簽字担保、則仍不充分、㈣企圖意國所需要之發展、關於此節、該報說明意國原可要求修改阿國現行制度、但寧願担任在野蠻國家傳達文化之工作、結論則謂凡屬文明國家、對於意國均應感激云云（十六日哈瓦斯電）

白俄願為意國効力

謀在東非建一新國

◉佩爾格拉　據今日此間報紙消息、蘇俄革命時隸屬於柯爾却・鄧尼金・郎格爾等人之反赤將士、現發起一種新運動、謀在東非成立一新俄羅斯、藉以安插為赤黨所逐之流民、其法即一方在意阿發生戰爭時、為意大利効力、待事成後、由墨索里尼劃阿比西尼亞土地之一部、俾其建立新國、同時受意大利之保護、聞此等白俄現欲投効意大利者無慮數千、據其領袖云、欲招募遠征軍數團實非難事云、該報又謂、此種建議之是否有成、須視意大利之能否允許、同時更須視其他國家之態度也、（十七日國民電）

意向希臘收買貨船

專供運輸軍隊之用

◉雅典　據各報載稱、現有意大利船業代表抵此、與當地船商談判收買希臘貨船、俾供意國運輸軍隊往東非洲之用云、（十六日哈瓦斯電）

意對美舉債之否認

【紐約】外傳意大利為對阿比西尼亞作戰起見、有向此間華街金融界舉債之說、頃由僑美意大利某著名銀行家向紐約時報發表談話、加以否認、據稱、意大利如欲向歐洲舉債、事屬易為、何必捨近而求遠、又況美國參衆兩院曾於去年四月間通過參議員江森所提法案、凡未償付戰債之國家、概不得在美國舉債、意大利所欠戰債尚未付清、何能獨外乎云云、按本日發表說話之某君久居紐約、二十年來密切注意美意兩國財政問題、故其所言值得注目、（十六日哈瓦斯電）

英美不斷交換意見

【倫敦】英國與美國對於意阿問題不時交換意見、據每日郵報載稱、英國當局對於意大利在非洲經營殖民地之成績、極為稱道、同時更謂阿比西尼亞若歸意大利統治、實為阿國之福、（十七日國民電）

日本對意同情

駐使聲明不欲干預

【羅馬】日本駐意大使杉村本日晉謁首相墨索里尼、提出保證、謂日本在阿比西尼亞無任何利益、故對於意阿爭端並無干預之意云、（十六日哈瓦斯電）

【羅馬】昨日日本駐意大使杉村、法國駐意大使尚伯蘭、分別謁見首相墨索里尼、有所商談、政界人士對於法日兩使之謁見、認為係意國企圖在阿比西尼亞自由行動之一重要步驟、蓋意國欲在阿比西尼亞自由行動、遭遇三種主要困難、一則為日本在東非之利益、二則為國聯盟約所載明之程序、三則一九〇六年三國條約中、意國對英法所採取之約束、自昨日日本大使杉村向首相正式提出保證、謂日本在阿國無任何政治利益、故對於意阿爭端無干預之意、似此則第一重困難已歸於消失、按最近意國報紙為阿比西尼亞問題、與英國報紙爭辯時、屢以意國在非洲之行動、與日本在亞洲之行動相提並論、今日本大使晉謁威尼斯宮、對於意國可謂作同情之表示、（十七日哈瓦斯電）

希南談話結束

仍以協商政策為基礎

共同維持巴爾幹現狀

◉南斯拉夫京城　希臘副總理兼陸軍部長貢岱里斯、於離南斯拉夫京城返國以前、向此間「時報」發表談話、謂「關於巴爾幹協商之政策業經確定、斷不能輕易變更、吾人不與任何人為敵、吾人所志願者、維持巴爾幹半島之現狀而已、」又謂「余信希臘舉行公民投票時、王黨必獲勝利、至於希臘內政方針、決不因復辟而有所變更、蓋復辟以後、希臘仍為共和國、不過加一國王於其上而已、巴爾幹協商公約、始終為希臘對外政策之基礎、自亦不至有所變更」云、（十七日哈瓦斯電）

法國厲行緊縮

為恢復預算平衡

政府頒佈命令二十三道

全國公務人員削俸　社會生活程度減低

此舉可撙節百萬萬佛郎

【巴黎】關於平衡預算節減政費減低行政費之代法律命令、共計二十三道、已於本日公佈、此項財政措置、概括而言之、則可為以下各項、㈠裁汰各項不正當之開支、竭力避免冒濫、㈡削減各項額外開支、㈢各項行政經費一律按九折支付、㈣增加證券稅、所得在八千法郎以上者、除平常所得稅外另課特稅、此外軍火工業、亦徵收特稅、以上措置實施後、國家預算可節減七・〇六三・〇〇〇・〇〇〇法郎、地方預算可節減一・三八五・〇〇〇・〇〇〇法郎、鐵道預算可節減二・三一六・〇〇〇・〇〇〇法郎、其他節減一九五・〇〇〇・〇〇〇法郎、總計節減之數為一〇・九五九・〇〇〇・〇〇〇法郎、（十七日哈瓦斯電）

【巴黎】內閣為實行財政全權法起見、決定頒佈關於實行減政之代法律命令二十三道、本日內閣在外交部內舉行會議、自早晨開會直至午夜十二時始行議畢、中間僅進膳時間、略停工作、各項命令業於夜間十二時送往總統府、由總統勒勃倫簽署後即行公佈、一般人以為命令內規定節省政費及減低生活費之主要辦法、當包括下列數端、㈠新金恩俸國營企業各項用品、均按九折支付、㈡公務員薪俸、並依照累進率減付、年俸在八千佛郎以下者減付百分之三、在八千佛郎以上一萬佛郎以下者、減付百分之五、在一萬佛郎以上者、一律減付百分之十、㈢此外減低生活程度之辦法、為房租減低百分之十、麵包每公斤減價十生丁、煤氣電費煤斤等亦均分別貶價、㈣關於所得稅則擬予以遞加、凡收入在八萬佛郎以上者、除照現行稅率徵稅外、再加徵百分之五十、此外證券稅則自百分之十七加至百分之二十四、㈤軍火工業之盈餘得抽稅百分之二十五、以上為命令內容之一斑、此項命令實施以後、全部國家支出、可節省七十萬萬佛郎、此外各省各市鎮方面及鐵道營業方面尚可節省三十萬萬、共計可望撙節一百萬萬佛郎、（十七日哈瓦斯電）

【巴黎】政府二十道命令所引起此間人士之印象、殊為良好、銀行界現信公債之價、可因以有復原之望、安定貨幣之談判、可因以更近、惟政府現取緊縮政策、而表示維持佛郎目前價格之決心故佛郎貶值、決無其事、衆料公務員不致有重大之反對、總理兼外長賴伐爾現已分裂公務員與勞工之結合、而將「民衆陣綫」完全搗破、蓋一方面減低公務員之俸給、一方面減低屋租、而使工人沾獲利益也、倫敦各界除欽佩賴伐爾之勇敢與決心外、不願表示確定之意見、證劵經紀人與銀行家皆靜待法國民衆之反響、且相問曰、公務員將安然接受削俸乎、出租房屋者與地主及軍械商行其將視政府命令為歧視之計畫乎、佛郎前途、將視大商業對公債利息減低百分之十之反響為定、一般人士因恐利息續減或將售脫所有之債券、惟政府之命令、使豫算案收支得以平衡、法國財政信用已因以恢復不少、（十七日路透電）

台灣發生劇烈地震

震源在台中新竹州方面

死傷百餘坍屋二百餘所

日本西南部亦感受微震

◉台北　十七日上午零時二十分、台灣各地突然發生強烈地震、市民自夢中驚醒、逃避戶外、震源地為台中新竹方面、（十七日日聯電）

◉新竹　本日上午零時十九分、新竹台南台中澎湖島一帶、均發生地震、據台北測候所之觀測、為弱震中之強震、震源地在新竹州南部後龍莊方面、大甲與苗栗方面、上午六時起電報電話始完全不通、

◉台北　台中新竹一帶地震被害甚大、苗栗街車站一部及台灣倉庫公司堆棧倒坍、鐵路一部亦震破、火車停開正待修理、日本煤油公司台灣工業所煤油貯藏筒破壞、（十七日日聯電）

◉台北　十七日上午十時止、新竹州之地震損害如下、惟今後當不致再有增加、死亡四四、重傷六五、輕傷九二、房屋全坍一五三、房屋半坍一二五、房屋大損一三五、（十七日電通電）

【東京】東京中央氣象台今晨發表地震報告云、今晨新竹州下之大地震、係四月二十一日之大震後餘震、將來亦有此程度之餘震、又在日本之中國・四國及北九州地方、今晨亦有地震、福岡市東北方及山口縣較強、損失並不多、（十七日華聯電）

【東京】中央氣象台關於此次台灣地震發表談論如左、此次台灣地震乃前次大地震之餘波、今後有無此種程度之震動、尚未便斷定、但時常達到相當之損害、實係台灣地方之屋宇均不完全所致、是以屋宇之改造、乃當前之急務也云云、（十七日日聯電）

◉台北　台北地方此次大地震之受害者全部係台灣本島人、其受害最烈之處為苗栗郡之公司寮及竹南郡之後境莊、但其狀況尚未查明、公司寮方面之災民現已陸續逃出矣、（十七日日聯電）

日陸相延見渡邊總監

軍事參議官召開會議

人事大異動下月公布

【東京】渡邊總監今晨八時奉陸相召電回東京、即時請向陸相交換意見、陸相說明陸軍內部之統制強化方針、及調更人員之內容、渡邊表示同意、將於八月公表之調動人員問題、不必開之長官會議、可照既定方針實行、（十七日日聯電）

【東京】陸軍於十七日下午一時在陸軍省內開非公式軍事參議官會議、林陸相・菱刈・真崎・阿部・荒木・松井・川島各參議官出席、陸相說明更換教育總監之經過、新任總監渡邊大將致詞、各參議官質問陸相調換總監之理由、陸相答辭甚詳、（十七日日聯電）

【東京】非正式軍事參議官會議、自午後一時半起至五時半止、舉行於陸軍省會議室、其會議時間達四小時、惹起各方面之注目、陸軍省恐易招誤會、爰於午後六時半發表該項會議內容如左、本日參議官集會、原係例會性質、首由參謀次長述及滿東軍之近況、其次由大臣及新舊教育總監關於更調之件、照例應酬數語、前任總監從來辦事努力、當由到會各員表示感謝之意、其次關於將來指導國軍等情由、各參議官披瀝交換意見、充分加以懇談、並繼續討論其他各節、然後散會矣云云、（十七日日聯電）

【東京】眞崎大將與林陸相意見不合、被迫辭職、陸相出於此種強硬手段、根據於陸軍內部之情形、認有徹底肅清強化統制之必要故也、眞崎大將關於如此重大問題意見、既然與陸相不合、而仍然留任軍事參議官要職、對於軍部統一事業致重大影響、且眞崎軍人之名譽上決非妥事、衆料眞崎將必決意辭去現職一切公務、退至豫備軍、（十七日日聯電）

【倫敦】日本陸軍省罷免眞崎軍事教育

日俄又一糾紛

兩俄人遭偽警逮捕

關東軍指為有陰謀

【長春】六月十一日「滿國」警察隊在樸克拉尼某耶車站逮捕有重大目的侵入「滿國」之二俄人、經嚴密訊問後、自稱係烏蘇里鐵道高級職員、名伊愛林與耶洛斯拉伊茲、二人供述奉蘇俄本國之密令潛入「滿國」、乘夜襲擊巡邏中之「滿國」官員與綁架一警部補等事實、然哈爾濱蘇俄總領事向外交部特派員施履本要求引渡二人、而反提抗議、關東軍與外交部對蘇俄之陰謀甚為憤慨、決以強硬態度解決該問題、至被綁之警部補迄今消息不明、（十七日電通電）

【哈爾濱】據哈爾濱時報載稱、「滿洲國」政府因蘇俄政府拒絕在滿洲里與伯力設立「滿」領事署、僅准「滿」政府在赤塔與黑河設領事署各一、故已決議將「滿」境內蘇俄領事署六所減為兩所、藉以報復、大約將限令蘇俄當局於四個月後實行云、（十六日路透電）

日俄漁業交涉停頓

【東京】關於漁業交涉、十六日據太田駐蘇大使致外務省之報告、蘇聯對於日本要求仍有難色、尤其對於競賣制度之廢止、更強硬反對、交涉完全陷於停頓狀態、至蘇聯方面之主張大約如下、㈠對日本廢止競賣制度、藉協定以決定取得漁區之主張、以從來競賣非常公平、及今後依競賣之新漁區行將減少為理由、絕對反對、㈡反對漁族擁護之日蘇共同設施、㈢盧布換算率問題、日本方面主張一角內外、蘇聯則要求提高現在之三角二分五厘以上、㈣漁區分配問題、日方主張國營漁區與日本保有之固定漁區、其數相等、蘇聯則主張國營漁區應佔多數、㈤組合漁區制限規定、日方要求嚴重規定、蘇聯拒絕之、（十七日日聯電）

美商界領袖歡宴美考察團

福勃斯抨擊政府銀政策

施使演說中國需要外資

【紐約】今日此間商界領袖一百五十餘人、公讌新自遠東返國之美國經濟考察團午宴、該團主席福勃斯演說、竭力攻擊美國白銀政策對於中國之不良影響、福氏亦稱美日兩國之貿易差額、對於日本損失太過、故日本不久或將自他處購買重要原料、而尤以棉花為最甚云、福氏述及中國之時、力稱中國需要國外財源之資助、以建造鐵道及汽船、故彼建議美國商界應向中國投資、至於菲律濱群島、則福氏以為係美國貨物之重要市場、福氏演說畢、中日兩國駐美大使施肇基及齋藤亦相繼致辭、盛讚該團之努力、國務院方面則有遠東司長洪貝克代表國務總理赫爾演說、謂該團遊歷遠東之結果、應有裨於中日兩國之對美貿易、而此種貿易應使有關係之國家皆有利益云、施肇基氏之演說、重申中國維持門戶開放政策之志願、且預料中美貿易行將大有發展、因中國不久即將工業化、屆時國外之貨物及資本皆將大為需要、而對於輸出、亦力謀促進云、福勃斯氏所稱美國白銀政策對華之不良影響、其言云、「美國之白銀政策、對於中國商界為害之烈、已無疑義、美國通貨苟能穩定、則中國許多商業皆不致失敗」云、（十六日國民電）

強力殺菌防腐劑
LOWESOL
羅威沙爾
用本品洗手浴身 清潔衛生 預防病菌 滅除癬疥 醫家病家 高等家庭 必應常備 夏令中尤不可少
特大瓶二元四角 大瓶一元四角 中瓶八角 小瓶五角
上海 中法大藥房發行

環球著名靈藥
痔瘡油
藥到病除 五分鐘內止痛止癢萬試萬靈來所試驗如無效驗加倍還洋
祖傳秘方內服痔瘡除根草及外搽痔瘡油專治男女老幼內外痔瘡夾瘻翻花下血男女痔瘡痔癢痔核痔癬便瀉脫肛腸紅無論新起久患肛門腫脹劇痛奇痔沿肛腐爛生管成漏膿血淋漓久不收口偷蒸鼠等惡痔可保立刻止痛迅速全愈藥之難驗有口皆碎外埠函購直寄本所每盒各售一元四角郵寄加一代售處上海望平街大陸廣告公司●南京建康路太和藥房●上海浦東祝家橋陳萬昌總發行所

西湖葛嶺肺病療養院
本院病室面南臨湖風景佳麗四週蒼翠林深房爽宜人地點幽靜交通便利設備完全施用近世最新療法縮短療養時期函索章程附郵六分院址杭州葛嶺西湖飯店後面直上院長稽鈞甫

哈德士六零六藥膏
皮膚病聖藥 瘡毒腐爛 即搽即愈
大盒 小盒 樣盒 三種
太和大藥房發行
各埠藥房均售

羅俄軍事締盟

或有實現可能 捷克報之推測

◎布拉哈 捷克外長皮尼斯之機關捷克日報預測、蘇俄與羅馬尼亞將締結軍事協定、該協定事實上將使羅馬尼亞在戰時成爲蘇俄軍隊作戰之根據地、該報稱、據法報消息、蘇俄軍隊通過羅馬尼亞國境、將成爲羅國外長鐵杜樓斯哥赴莫斯科討論之重要問題、此項協定大可增進蘇捷協約之效力、蓋小協約與蘇俄將成一軍事集團、此固德國之所畏也云、（十六日國民電）

美擴空軍實力

衆院軍委會請款 添造飛機七百架 又一巨型機完工

【華盛頓】衆院軍事委員會已開始其請求國會撥款四千萬元充建造飛機六百至八百架經費之運動、此項運動、係衆院軍事委員與陸軍部長等會商良久而決定者、謀其目的、在擴大美陸軍飛行隊之戰鬥力、陸軍部告軍事委員會、飛行隊再需七百架飛機、始可與調查委員會所主張之實力相等云、（十七日路透電）

◎西雅圖 此間飛機製造廠、頃完成一巨型飛機、即美國飛機之最大者、此機體重十五噸、翼長三十二公尺、機身長二十一公尺、高度四公尺半、最大速率每小時可達四百公里、若在三千公尺之高空、其飛行速率、爲每小時可達二百七十五公里、且能在空中繼續飛航六小時至十小時之久、其上昇力最高可達七千五百公尺、機中裝有機關槍若干架（十六日哈瓦斯電）

英皇檢閱海軍

◎軍艦皇權號 英皇今日於陽光燦爛中、立於御艇維多利亞亞爾培號之舵樓、在斯皮特海特外受其艦隊全體之敬禮、皇太子與約克公爵康特公爵昆仲三人時均隨侍、在十一方哩之區域中、排列軍艦一百五十七艘、並滿懸旗綵之其他船隻百餘艘、英皇御海軍戎裝、狀甚健康、今日午後乘艇離樸資芳、開始其御極紀念校閱禮、當御艇出港時、英皇乃見軍艦與大商船排列數長行、校閱開始前、英皇就艦隊總指揮位、其三子立於舵樓之下、皇則獨立舵樓、以其海軍專家銳利之目光左右顧視、每過一艦、艦上士兵皆熱烈歡呼、同時附屬艦隊之飛機、皆將機首下傾、以示敬禮、誠偉觀也、皇子獨格洛塞斯特公爵未在御艇、而在澳巡洋艦澳大利亞號舵樓向其父行敬禮、未來之印度海軍旗艦印度號代表印度參加盛禮、艦中有加拿大紐絲倫南菲之軍官、旋十八主力艦飛機母艦巡洋艦同鳴禮砲二十一門、於是各艦衛隊均舉械行禮、樂隊則奏國歌、其莊嚴實所罕觀、海濱若干哩集觀之民衆、人山人海、其中泰半留處至夜、以觀燈綵與探照燈之四射、御艇駛回原泊處後、英皇即接見各艦艦長、而商船與漁船船員亦得隨班覲見、以示海洋中之德謨克拉西、英皇明日將乘御艇導艦隊入於假戰、（十七日路透電）

日本破獲共黨

近二百人被捕 女黨魁係一妙齡大學生

【東京】日本共產黨最近又開始活動、窺聽探知其事實、秘密從事檢舉、自七月二日起至十六日止、已經逮捕最高指導員上山茂夫、幹部十八人及黨員一百八十九人、（內中女黨員三十七人）共產黨本部對於日本共產黨之命令、從來經過上海中國共產黨、然今次運動由美國共產黨傳達命令、其方法利用一時流行世界之「幸運之信」、或其他雜誌、對於獄中被告進行工作、今次被捕之女黨員首領爲東京女子大學學生小澤道子、現年二十七歲之妙齡女子也（十七日日聯電）

【東京】日內務省自一九三四年五月大捕再生共產黨以後、以爲國內共產運動已絕跡、及至今年三月再捕一黨員、供出日本共產黨又有新組織、警保局及警廳全國警察加緊搜查、至六月底始知其全貌、乃下命全國警察動員、自七月二日起至七月十五日、共捕日人蔭山及韓人金某等一百八十人、均屬共黨中央部主要角色、其中有女黨員三十二人、內容尙未明瞭、現在在警署究問中、（十七日華聯電）

孟卻斯德商會對華貿易報告

促政府注意日貨競爭 棉貨等營業一蹶不振

【倫敦】孟卻斯德商會紡織業化學業與機械業之代表團、今日以關於英國在華貿易之報告書送呈商部、此項報告書係該商會中國與遠東股所繕具者、詳述英國棉貨化學品及重工業在華營業不利之情形、並討論英國對華政策之前途、又請政府特別注意日本之競爭、近數月來、各方面向政府呈遞說帖、已有數起、孟卻斯德商會之報告書僅其一耳、英國人士之注意中國事件、未有如目前之甚者、南京政府所成就之進步、及其財政之困難、尤其是日本之猛進政策與商業競爭、已使全國人民發生一種感想、以爲英國近年來在遠東漠不關心之政策、必須以更活動之政策代替之、此間商界要人之與中國有商業關係者、咸覺避免對日反抗任何形式之必要、蓋以爲遠東幸福計、宜謀取日本之合作也、日本在遠東之特殊利益、固當承認、但中國與外國所有之利益、日本亦當予以同樣之承認、如是方能與事有濟也、（十七日路透電）

德使巴本返奧京

【維也納】德國駐奧特使巴本、昨日自柏林回歸此間、即赴外部傳達德政府慰問許士尼格總理之至意（十六日國民社電）

德鋼盔團與政府關係惡化

支部四十五處被解散

【柏林】最近鋼盔團與政府間之關係漸趨惡化、巴特地方鋼盔團支部四十五處、因反對國社主義運動、致遭解散、昨日午刻鋼盔團原定在柏林宴請英國參戰軍人代表團、臨時作罷、當係政府禁止之所致、本日當局又以台檢及柯丹兩地鋼盔團支部有危害國家之行動、加以解散、又甚樹港鋼盔團頭袖某以發表挑釁之演說、判處監禁七天、其人在獄中書一紙條告共友、謂彼決不自殺、如在獄中死亡必係被害、請爲昭雪云、（十七日哈瓦斯電）

胡佛總統號在門司擱淺旋脫險

船身無損旅客平安

◉門司 載有多數避暑旅客、於前日晨由滬往神戶之大來公司胡佛總統號輪、今日下午四時半經門司海峽時、因海潮甚低、致在白木崎附近觸礁、目下正在起卸、船身似無損害、（十七日電通電）

◉門司 在白木崎附近觸礁之大來公司胡佛總統號輪、已於下午八時半安然脫險、十時半仍航神戶、該輪並無損害、旅客亦均平安、（十七日電通電）

巴塞爾油棧爆炸

火燄沖霄損失重大

◉巴塞爾 昨晚巴塞爾與得利史披茲之間之火油棧、不知何故突然爆炸、初炸時、火燄僅二十五米達、不久各蓄油池、因高熱度之傳導、齊行爆炸、一萬方米達之區域內一時聲震如雷、火燄衝天達二百米達以上之高度、同時碎鐵紛飛、電燈熄滅、附近民屋悉遭焚如、人民紛亂異常、受傷人數不可勝計、物資損失、尤爲重大、於此情勢下、救火人員一時竟無法施救、致爲延燒至三小時之久、至今晨二句鐘始告滅熄、（十七日國民電）

國際商業電訊

——七月十七日路透社特約商情電——

金銀

▲英金 倫敦金價、今晨價爲一百四十一先令半便半、

▲英銀 倫敦銀價今日未動、現貨仍爲三十便士一八七五、期貨三十便士三一二五、印度與美國購進、中國賣出、市況穩定、

▲美銀 芒特里銀市、期貨今日開盤時、購者出價略低、但售者因接美國在倫敦購銀之消息、索價較高、

匯兌

▲英美 倫敦外匯市場、今晨復形沉寂、英鎊價格無甚變動、英美匯價開盤、爲四元九角六分二五、較昨美英收盤低二五、第一小時內跌去〇六二五、午時再跌〇六二五、午後一時漲起一八七五、而爲四元九角六分一八七五、此價維持至二時未變、

▲英法 英法匯兌開盤價爲七四佛郎七八、跌去六磅音、第一時內、跌去九磅音、午時漲起一磅音、午後一時又漲起十五磅音、而爲七四佛郎八七、後無更動、

棉麥

▲美棉 紐約棉市、因利物浦電訊鬆動、故開盤價略低、後旋回漲、較昨日收盤價略高、市況呆滯、未有精彩、

▲英麥 利物浦麥市、今日價格未動、午後一時十月期價爲四先令十便士六二五、

▲英棉 利物浦棉市、價微跌、午後一時十月期價爲六·二九、較昨日收盤跌去三磅音、

▲美麥 芝加哥麥市、開盤價格高起、後仍堅强、因紐約棱達州大學發出報告、謂北台可達州與西紐約棱達州在過去數日內黑桿麥病蔓延頗速也、雜糧因現貨需求仍旺、價格堅穩、

橡皮

▲倫敦 橡皮市況今晨穩定、交易淸淡、午時十月十一月期成交價格爲六便士、與昨收盤價同、

▲紐約 橡皮開盤價格略漲、後繼續堅强、

證券

▲紐約 證券市場、今晨穩定而參差、但一般趨勢微漲、道瓊斯三十種實業股票平均價格、開盤爲一二二·五八、漲起二十四磅音、鋼股頗有良好需求、美國冶金股價上漲、因五金價皆堅俏、而白銀派參議員又復活動也、公用事業股票人氣稍形鬆動、雖東公司報告營業較去年略呈起色、但就證券市場立場言、未有使人特別注意之消息、

	上日收盤	今日開盤	十一時二十分
美國冶金	四三·〇〇	四三·二五	四三·五〇〇
紐約煤氣	二五·五〇	二五·三七五	二五·五〇〇
電廠股票	八·一二五	八·五〇	八·五〇〇
國際電話電報	九·三七五	九·六〇	九·五〇
通用汽車	三六·一二五	三六·〇〇	三六·三七五
孟高華百貨公司	二九·一二五	二九·一二五	二九·三七五
紐約中央鐵路	一七·五〇	一七·六〇	一七·六〇〇
魯和電影	四一·八七五	四二·〇〇	四二·二五
紐遞賽油行	四七·三七五	四七·三七五	四七·五〇
美國鋼鐵公司	三六·八七五	三七·一二五	三七·三七五

▲紐約物品市價

	上日收盤	今日開盤	十時四十分	十一時	十二時二十分
十月期棉花	一一·五〇	一一·五六	一一·六〇	一一·六〇	一一·六三
九月期芒特里銀價	六六·二五〇	六六·二〇〇	—	—	—
十二月期橡皮	一三·三〇	一三·四〇	一三·四〇	一三·四〇	一三·四〇
九月期芝加哥小麥	八三·六二五	八三·二〇	八四·二五	八四·六二五	八四·八七五
十二月期芝加哥小麥	八三·七五〇	八四·五〇〇	八四·八七五	八五·二五〇	八五·三七五
九月期芝加哥雜糧	七七·八七五	七六·〇〇	七六·二五〇	七六·三七五	七六·六二五
十二月期芝加哥雜糧	六三·八七五	六四·〇〇	六四·三七五	六四·七五〇	六四·八七五
九月期紐約絲價	一·三二五	一·三六五	—	—	—

京市形勢吃緊

下關水位上漲 各機關代表會商決定 軍警憲會同分段搶護

【南京】京防水委員會十七晨由工務局長宋希尙·教導隊長桂永淸·派員沿江勘察堤埂、決定十八日起、由軍憲警二千餘人、會同分段搶築、十七日下關水位最高達六·九八二公尺、較昨日漲約二市寸、形勢頗緊急、下關二馬路十七日突告淹水、楊家圩堤埂略有坍塌、工務局正搶堵中、十七晚七時、各機關代表開會、決定分段支配工作、由教導總隊士兵一千數百人、憲兵一千餘人、及警廳所派警士十八赴工段緊急防務、勘察結果、自上新河至大勝關、約十公里、靠近江灘地勢低窪、均已淹水、汽車路高出水面尙有一公尺、有數處較低、距水祇一尺、亟應加高、再江東門至賽虹橋堤身甚低、須從事搶築、自賽虹橋至南河達大勝關、兩傍堤圩距水不足一公尺、急應塡高、而下關一板橋一帶堤圩、比較北河江三汊河情勢尤切、一律勘工加堵、最後消息、下關揚子江水位本午漲至六·九八二公尺、爲京市本屆最高之新紀錄、四時稍退、計六·九五一公尺、五時退至六·九二二公尺、較前日漲零·零六一公尺、（十七日專電）

沿江水位報告

【南京】揚子江水利會發表十七日沿江水位如下、重慶九·五七公尺、較十六日退〇·一四公尺、二十年二六·四六公尺、萬縣一三·七五公尺、較十六日漲〇·三四公尺、二十年最高三九·〇二公尺、宜昌七·七一公尺、較十六日漲〇·五八公尺、二十年最高一五·三四公尺、九江一三·九三公尺、較十六日退〇·〇三公尺、二十年最高一三·八七公尺、安慶一二·〇七公尺、與十六日同、二十年最高一三·二〇公尺、南京六·八九公尺、較十六日漲〇·〇六公尺、二十年最高七·六二公尺、鎭江五·七六公尺、較十六日退〇·〇一公尺、二十年最高六·三一公尺、（十七日中央社電）

劉苗在蕪 與許世英會晤

防汛工作頗嚴密

【蕪湖】日來天氣酷熱、水勢漸趨平穩、十七日江水續漲二寸海關水標爲二十八英尺三寸、內河水亦回漲、防汛工作頗嚴密、圩堤無虞、劉鎭華·苗培成十七由省乘安豐輪視察沿江圩堤、午刻過蕪赴當塗、旋改乘汽車于晚間到蕪、召見地方長官、垂詢堤防情形、振委長許世英率隨員黃伯度等十七晚九時乘江安輪抵蕪、劉鎭華·苗培成·即登輪晤謁、會商救濟皖災方策、蕪振務機關及地方長官均參加、九時半、劉苗同乘江安輪赴安慶、據劉語記者、皖境江堤經督促防護、目前可無礙、惟有數處內堤極危險、已發防險費二萬餘、蕪發三萬條、堤工人員極努力、前途頗樂觀、（十七日專電）

【南京】許世英十七日晨乘江安輪過京西上勘災、皖主席劉鎭華將在蕪迎晤、商賑濟、許在輪次語記者、汪院長孔部長顧念民生、鼎力主持、使救災準備制度、得見實施、實政府注意救災恤民誠意之表現、本年江河泛濫、災象甚重、中央準備金當然補各省市之不及、惟如何決定、仍待保管會討論、實施辦法中、曾規定各省如不依法撥存救災基金者、不得請求補助、已由院令知列入本年度預算、盼各省當局、迅依決實施、庶中央地方兩有裨益、此次經過蕪境、沿途水勢甚大、外堤已有破損、若下游水勢安定、則二十年所修內堤、當可無虞、惟聞黃水泛溢、水頭已至蘇境、人力能否防範、又可慮耳、許氏最後語記者、頻年災害、皆由水患、應即講求根本辦法、增一良好稅收、按月籌得鉅款、專辦水利、期以十年、責以事功、則江淮河湖、害去利興、災患可免矣、（十七日中央社電）

請速撥款辦賑

商震電中央

【天津】保定電話、商震十七日向中央行政院·財部·經會·等機關、報告長·濮·東·三縣災情、請速撥款辦賑、電文有云、河水漫溢、被災三百餘村、人民十餘萬、田廬邱墓、盡付洪流、溺者忍死待援、飢者奄奄待哺、災情奇重、危險萬分、震甫縮省符、遽聞慘變、務徬徨數夜、肝腸爲摧、已就財力所及、籌欵辦賑、惟災情過鉅、獨力難支、務請速賜救濟辦法、震與十萬災民、同深禱祝、（十七日專電）

【天津】保定電話、東明濮陽長垣三縣電話電報、因漲水被淹、悉不通、三縣長分電行政院經委會平政整會冀省府請賑（十七日專電）

【北平】冀建設廳長呂咸昨晚由保來平、謁商震、報告長垣決口水災詳情、建廳現已派技術人員趕赴決口處、會同河務人員、進行搶險工作、惟因決堤後災民達十二萬餘人、救濟必須巨款、故呂特來平與商籌商善後辦法、商現已電中央請欵、呂定明後日返保、（十七日專電）

分赴各河監防

冀建廳派員

【天津】保定電話、冀建廳以伏汛且至、各河防險須積極、十六日發表各河監防委員、馳往各河局協同辦防汛事、計永定河丁桂年、北運河胡源鴻、南運河金賚瀛、大淸河王恩溥、子牙河宋湘靑、黃河歐陽惟一、海河水勢由十六晚突增二尺、查係上游各河因伏汛水至流量大增、同時永定河中泓放淤關係、（十七日專電）

慰問我國水災

美比兩政府

【南京】我國近來不幸、迭遭天災、今夏長江以上游霪雨、又告汛濫、黃河各堤、復多潰決、歐美各國聞悉之後、均頗關心、美政府曾電由其駐京使館秘書艾其森、就近向我外部慰問、比外部亦向我駐比使館淩秘書其翰面稱、比王悉中國復遭水災、頗爲關心、並致慰問、請代達我國政府、（十七日中央社電）

積極籌防河險

津市工務局

【天津】津市工務局積極籌防河險、已派出工人三十名、赴南運河大街堤等險要地方挖濬河淤、幷在各堤壩堆土袋、工費暫撥三萬元、遇必要時、工局可請關係機關協助、撥工局負責人觀察、津市爲九河匯流下游、近日陰雨連綿、伏汛且至、水患在所難免、又該局新組成津河堤防險委員會、業聘專家計劃一切、（十七日專電）

【天津】津工務局組市河堤防險隊、分四組、十七日出發、上堤工作、一組防護西橫堤南北運河兩岸、二組防護西北營門至海光寺、三組防大灣兜至陳塘莊、四組防海光寺賀家口、（十七日專電）

焦易堂繼任最高法院院長

昨經中政會議通過

【南京】中政會十七日晨舉行第四六六次會議、到葉楚傖·陳果夫·孔祥熙·陳公博·張貞·覃振·陳肇英·洪陸東·等二十餘人、陳果夫主席、決議事項如下、㈠司法院呈擬公證暫行規則、准予備案、試辦期間暫定爲兩年、㈡准司法院長居正辭去最高法院院長兼職、㈢特任焦易堂爲最高法院院長、（十七日中央社電）

【南京】立法院法制委員會委員長焦易堂、經中央特任爲最高法院院長、依立委不能兼職成例、將向孫院長請辭所任立院各職、遞遺法委長缺、俟孫暑期假滿返京、始能決定、繼任人選聞孫將由法委會中擇一資深立委升充該會委員長、大致以郗朝俊·劉克儁·林彬三人較爲有望、（十七日中央社電）

關外亦有水患

【北平】關外大凌河流域、因連日大雨、河水突漲五丈餘、橋樑沖毀二十餘處、小凌河水勢亦漲二丈餘、錦縣之女兒河、於本月十日起水亦突增、流急浪湧、水勢汪洋、附近各村來往行人、均以筏渡、又遼陽高麗門大太子河、本月初旬起突漲水一丈餘、沖斷橋樑三處、（十七日專電）

察東善後商洽後 酒井飛往長春

【北平】察東善後問題、經張允榮與日方駐津日軍參謀長酒井、駐張垣日軍事聯絡員松井、在津會談、結果圓滿、酒井昨午乘機飛往長春、向日關東軍長官南次郞報告一切、蕭振瀛昨晨特赴津、爲酒井送行、當夜返平、蕭談、察東善後、關於保安隊數目、業經雙方商定、酒井由長春返津後、即可按照實施、松井現在津、三兩日後即過平返張垣、秦德純病經過良好、不久即可恢復健康、（十七日專電）

【北平】何應欽今晨有電致蕭振瀛、除慰問秦德純病請代爲致意外、對蕭等此次辦理察東善後順利進行、表示慰勞、（十七日專電）

【天津】察東善後事、經駐承德第七師團第二十九聯隊長永見俊德、參謀松村辰雄中佐、華北駐軍參謀長酒井隆、參謀大木駐察日軍武官穴浦直德少佐、十六在津會商決定、幷接見察二十九軍參謀長張允榮、蕭振瀛商磋、對新編察東保安隊武器人數駐屯地點、後永見松村穴浦即搭飛機十六日赴承德報告、酒井十六夜車赴山海關、搭飛機去長春請示、預定二十日返津答覆察方、（十七日專電）

【北平】張允榮日前過平赴津謁宋報告防務事畢、今午返察、（十七日專電）

【北平】察東保安隊擬定二千名、分駐赤城·獨石口·平定堡·沽源·寳昌·等處、維持地方治安、（十七日專電）

陶尚銘到平 談灤榆區情形

【北平】陶尚銘昨夜由唐山返平、據談、灤榆區治安良好、羅東初馮壽彭兩部五百餘人、現決縮編爲三百人、約淘汰二百人、編遣辦法、尙須請示省府、本人回唐已由保抵平、特來晉謁、俟商返保後、本人仍將赴保、與各廳長商洽行政治安等各事宜、灤榆區各縣、自七月份起、設交際員各一人、每員辦公費定爲二百元至三百元、此項經費、省府業經核准、駐榆關日軍三千人已撤退、（十七日專電）

商震注意大名善後

【天津】大名縣城未解嚴、交通機關正派工趕修邯大邢大等電話電報綫、四師即復員、縣長程延恒電省、請撥欵辦救濟

朱式勤返平 報告南行經過

、商震對大名善後殊注意、以此次會匪發生、多半緣長蘆鹽運使署取締當地鄉民煎硝鹽絕其生計、致民衆憤激、金生道徒乘間煽惑、遂致發生亂故、除電大名·邯鄲·成安·曲周·各縣長對硝鹽民取締勿過激外、另電長蘆鹽運使會仰豐及財部、請妥擬較善取締辦法、免再激出變亂、（十七日專電）

【天津】大名金牛道會匪經騎四師第三團追擊、匪已逃散爲數股、分向曲周·邯鄲·威縣·境逸去、俘獲會匪三十餘、已解大名師部訊辦、（十七日專電）

【北平】軍分會組長朱式勤、前奉該會委員長何應欽命南下謁何、敦促北上主持會務、事畢、今晨返平、下車後、即訪陶尚銘晤談、下午至軍分會辦公、並謁鮑文樾報告南行謁何經過、（十七日專電）

儀我謁晤梅津

【天津】日駐山海關特務機關儀我誠也十七晨六時二十五分、由山海關來津、謁梅津司令官、（十七日專電）

孫科携眷抵青

【青島】孫科十七午後四時半携眷由滬乘海貞輪抵青、沈市長夫婦等在碼頭歡迎、孫寓萊陽路二號本宅、（十七日專電）

【青島】鐵部業務司長俞棪、十七日改乘中航機飛京、（十七日專電）

寶成紗廠解雇 勞資雙方簽字

【天津】寶成紗廠解僱工人、十七日經社會局調停妥協、勞資雙方簽字、辦法、一、六月份工資照發、二、依工廠法二十六二十七條解僱、三、如再開工、先用舊工人、四、除解僱費外、每工發路費一元、五、十八午前九時工人到廠具領各費、六、廠方工會於工人解僱後撤銷、（十七日專電）

福州昨晨地震

【福州】本市十七晨零時三十分地震、約三十秒即停、（十七日專電）

平漢路不再盤渡

【北平】平漢路局今晨貼出布告云、由本日起、小商橋孟廟村間不再盤渡、所有客貨票遥售至漯口爲止、惟第一二兩次特別快車仍售票至鄭州爲止、（十七日專電）

雲王代表自京到平

【北平】雲王代表拉西色楞·前奉命赴京、謁見中樞當局、報告蒙疆情形、事畢、今晨返平、日內轉返百靈廟謁雲王復命、（十七日專電）

日實業團在平考察

【北平】日本實業考察團團員二十餘人、昨晚抵平後、今日開始赴平市各實業團體考察、現平市實業界多人、將聯合平市各實業界、組織赴日考察團、日內東渡、考察該國實業狀況、俾作我國實業借鏡、（十七日專電）

歐國材已逃出匪窟

北甯機務段長

【天津】日前在唐被匪綁去之北甯路灤唐機務段長歐國材、十七日晨四時自匪窟逃出、午後二時偕眷到津、至被綁原因、係圖財抑其他背景、尙未查出、（十七日中央社電）

兜安氏馳名藥膏
治療一切皮病
至今仍是最佳
各藥房均有出售

夏令要藥
廣東種德園著名應驗葯品
萬應痧氣丸　甘露午時茶
八寶紅靈丹　萬應如意油
諸葛行軍散　國貨薄荷錠
麝香卧龍丹　優良薄荷煙
十滴痧藥水　㘞辟瘟香珠
種德卍靈油　㘞辟瘟香牌
各埠藥房均有出售
外埠函購回件迅速　備有九藥全集承索即奉
上海河南路二六七號　廣東種德園藥局發行

京市昨日熱度略減

【南京】京市十七日熱度略減、最高為九十九度、據中央氣象台息、十七日下午呂宋東部洋面又發現新颶風、其位置為東經百二十四度北緯十六度、正向西北進行、風勢增强、我國是否將受影響、尚不可知、（十七日中央社電）

疏通監獄即將實施

【南京】國府十五日公布施行之疏通監獄暫行條例、施行期間為六個月、頃據法部息、各地監獄即將遵照實施、並先調查合於此項疏通條例所定停許假釋出獄條欵人犯、即行隨時報部、以便迅捷執行、（十七日中央社電）

武穴設商品檢驗分處

【南京】實部息、關於蔴類檢驗、除滬商檢局定二十日施行外、現應商人要求、該部已允在武穴設一檢驗分處、施行蔴檢、定二十日成立實行、（十七日中央社電）

救濟工業案在審核中

【南京】實部對各項工業之救濟、正根據商會條呈統制方案、詳加審核、並向各方徵詢意見、聞意見書數起、俟會齊審核決定後、再呈政院核定施行、（十六日中央社電）

京滬京蕪接軌 建築首都聯運車站

【南京】京滬京蕪接軌、改定在南京光華門外、建築首都聯運車站、路綫共二十餘公里、完全經城外、自京蕪路總站起、經雨花路遶光華門外車站、一段路軌、歸江南鐵路公司承建設立、計五公里餘、徵收手續、因地價補償金略有出入、尚未定議、該段間造一跨秦淮河橋、工程頗巨、自光華門外聯運站至堯化門一段路軌、計十六公里、由京滬路局建立、第一段六公里、已招標動工、（十七日專電）

蛋品檢驗短期內實施

【南京】實部息、蛋品檢驗會議、決定各案俟核定後、短期內即通令各省檢局實施、（十七日中央社電）

陳肇英謁中央當局

【南京】陳肇英十七日訪中央各當局、報告閩黨[illegible]、稍留即返閩、（十七日中央社電）

吳鐵城昨訪徐謨

【南京】吳鐵城十七日晨十時許至外部訪徐謨、晤談一切、至中午十二時半始辭出、（十七日中央社電）

內部派員考查 土地清丈登記情形

【南京】內政部派技正王瀛蛟赴湘鄂皖贛豫五省、科長駱力子在京分別考查土地清丈及登記情形、俾將調查結果、交地政會議參考、並預先開征地價稅、擬先由上海·南京·廣州·青島·漢口·北平·等市試征地價稅、（十七日專電）

內部調查全國醫院

【南京】內部咨各省市政府、調查全國醫院、未註冊者、從速註冊、（十七日專電）

楊德昭將赴廬山攝養

【南京】陳濟棠駐京代表楊德昭患胃病、奉囑易地療養、日內携眷赴廬山攝養、（十七日專電）

禁烟委會定期結束

【南京】禁烟委員會本月一日結束、印信繳呈行政院、現行營第七處派樑桳庭辦理接收事宜、樑刻抵京、已與禁烟會留守人員接洽一過、定十八日接管、至禁烟總監部成立日期、及是否另設禁烟情報處等問題、當侯軍委會決定、（十七日專電）

國府頒發 駐美德兩大使印章

【南京】國府印鑄局已將駐美駐德兩大使館銅質大印、及兩大使象牙小章鑄妥、十六日由文官處函送政院、交外部轉發領用、（十七日中央社電）

丁超五赴江北視察

【南京】丁超五十七日由京赴江北、視察水利吏治、（十七日中央社電）

行政院審查 合作社法施行細則

【南京】行政院十七日晨召財內教實各部開會、審查實部呈擬之合作社法施行細則、業加修正、將提下週院會討論、孔祥熙十一時到院批閱公文、（十七日中央社電）

萬福麟今日赴保定

【北平】萬福麟以所部調防保定已竣事、定十八離平赴保主持軍務、（十七日專電）

韓派張紹堂問候汪

【青島】魯省府秘書長張紹堂十七晨七時半由濟來青、據談、韓主席關心魯西水災、十七日已由濟出發視察、特派本人來青、代表慰問汪院長疾、在青逗留二三日、即返濟、（十七日專電）

袁殊案已審訊終結

【漢口】共黨袁殊、（即袁學易湖北圻春人）宣傳與三民主義不相容之共產主義、危害民國一案、前經淞滬警備司令部解送湖北高等法院檢查處偵查起訴、十六日為此案開審之期上午十時刑事一庭庭長左景昌推事熊嗣昌·胡士騖·同蒞第一法庭、爰提被告袁殊到案、袁殊所選任之辯護人葛修鍵·張業鈺兩律師、亦同時就座、左庭長首問被告年籍住址職業畢、即請蒞庭檢察官汪廉起立論告、略謂、本案被告編輯共產雜誌中國論壇宣傳共產主義、實犯民國緊急治罪法第六條規定、特訴請公判等語、嗣左庭長與被告問答畢、旋詢檢察官有無意見、汪檢察官與被告辯護人葛修鍵·張業鈺兩律師相繼陳述、為時甚久、後左庭長復問被告會否犯罪、及有無其他陳述畢、諭本案辯論終結、定二十日上午十時宣判、被告還押、退庭時已十二時矣、（十六日中央社電）

何鍵派員分頭勘災

【長沙】水災總會推何鍵為主席、派曹伯聞赴常漢·黃士衡赴沅南·劉經瓚赴岳臨·周安漢赴灃安·被水災各縣勘災、各携萬元辦急賑、（十七日專電）

嚴永殘匪已告消滅

【福州】嚴永殘匪消滅、駐該地之八三師劉戡部、現移閩贛邊、負責搜勦零匪、（十七日專電）

福州白晝刦案破獲

【福州】十六晨在下杭路行刦之匪徒三人、中一人於當夜十二時鷺洲緝獲、二人於今日在峽兜緝獲、並起出贓數百元、及手槍一枝、內一人屬台籍、已交日領訊辦、（十七日專電）

陳紹寬赴福州檢閱

【廈門】陳紹寬十六日晨抵廈、午偕隨員登陸、分乘汽車赴各砲台檢閱、六時返艦、十七日上下午檢閱陸戰隊、及停泊港內之慶雲測量艦等、晚應蔣鼎文宴、並定十八日晨檢閱造船所、下午二時仍乘原艦赴省檢閱、（十七日中央社電）

粵擬重課奢侈品稅

【香港】粵經濟設計委會議決、呈財廳重課奢侈品稅、減輕日用品稅、財廳擬呈分令各稅局徵意見、（十七日專電）

李宗仁將赴龍柳

【香港】李宗仁日內赴龍柳視察防務、葉琪追悼會定二十一日舉行、（十七日中央社電）

淮陰槍決匪犯多名

◉淮陰　七區臨時勦匪指揮部十七午槍決著匪施立夫與匪犯喬國貞·李長義·林文志·王正林·劉文才·劉振瀛·等十一名、（十七日專電）

命令

◉國府十七日令、茲制定破產法公布之、此令、又令、海軍部軍衡司司長李孟斌另有任用、李孟斌應免本職、此令、又令、任命李孟斌為海軍學校校長、此令、

公電

衛略均鑒、逕啟者、吾偃地勢南北皆山、中貫伊洛、旱潦皆易成災、自民國十七年以來、兵匪旱蝗無災不有、而尤以水災為近甚、查二十年時、伊洛暴發、潰堤灌城、全縣七區、被災有五、城內水深丈餘、淺者五六尺不等、公署商號多未被淹、此次水深三丈許、較廿年增高一丈有餘、全城覆沒、謹將實在情形略言之、本年自春至夏、數月不雨、二麥薄收、秋未播種、正在瞻雲望雨之際、突于七月六日微雨、七日始大、入夜不止、十二時伊洛陡漲、水圍城堤、縣政府率各機關及民衆、竭力防堵、至八日上午十二時、水由東北隅將堤決口、又搶險二小時、附近連決三口、西南亦報驚前來、至五時、水將東南兩門沖塌、西北兩門均已入水、全城房屋盡行倒塌、四面被圍、交通斷絶、電綫不通、縣政府困守大仲樓、中學生徒困守尊經閣、高小校困守二程閣其餘民衆未及逃出者二千餘口、逃亡北城墻上、及民生工廠後高殿內、未幾天晚、尚有多數民衆、或在樹梢、或在屋頂、呼號之聲、耳不忍聞、淹斃人口、不下數百口、牲畜約千餘頭、由衛生股正在確查、雇人掩埋、器具衣服糧食及商號貨物、一概淹沒、其價無算、九日縣政府逃出、暫移城北塔小校內辦公、城內如此、其餘各區一望汪洋、其災情重大可想而知、除呈報層憲外、特此謹呈中外各慈善團體、大發慈悲救助、不勝哀切待命之至、偃師縣振務分會臨時救災會叩印、

各報館、上海紅十字會、紅卍字會、各報館、各省市各報館、並轉各慈善團體均鑒、宜昌縣境、自本年七月三日晨刻大雨傾盆、山洪暴發、亘五晝夜不斷、江水猛漲、泛濫横流、以至第一區濱江一帶村鎮、頓成澤國、第四區小溪塔許家河後坪等鎮、被災尤重、田禾廬舍悉付洪濤人口牲畜、死亡無數、總計全縣災區約百餘里、災民約十餘萬、流離滿目、遍野哀鴻、浩刦奇災、空前未有、本會目擊慘狀、共切惻傷、當即組織成立急施救護、趕辦賑濟、一面電請本省暨中央政府撥欵施放急賑、惟以災區廣大、災民衆多、杯水車薪、難資普濟、用是廣為呼籲、分乞救援、所望各方仁人善士、宏施惻隱慷慨捐資、并為勸募、俾茲刦餘災衆、昏墊哀黎、沾受仁漿、出登衽席、造福寧無涯涘、湖北宜昌縣臨時水災救濟委員會叩真印、

漢市未脫危險 築二道防水綫

工料分由南會黨部負責　張公堤各險要分別搶護　督工不力人員執行死刑

漢口通信、十六日江水續退、武漢堤防仍未脫險、張公堤之橋口·皇經堂·和字守望臺·黃家大灣·小灣·涇口·閘眼港·姑嫂樹·金銀潭各段、先後發生裂陷浸漏等險象、尚未修培完竣、而戴家山、鄂東汽車道堤段等處、及由戴家山至勃字守望亭横堤綫上、又發現崩裂或漏水、負責督辦防汛事宜之警備司令葉蓬、在此緊張局勢之下、常川駐堤、不分晝夜、梭巡督工、且組織軍法處、以軍令部勒員工、努力搶險、所有崩裂陷塌浸漏之處、分別加以修築、將次竣工、十六日凌晨三時、葉氏巡視各段、發覺警部服務員李成督工不力、遲誤事機、當於姑嫂樹堤上、執行死刑、並發出佈告云、「查連日搶險工作、緊迫萬分、凡我防汛員工、應如何負責盡職、迅赴事功、乃有武漢警備司令部服務員李成、督工不力、遲誤事機、着即處以死刑、用資儆惕、此後凡屬奉命防汛人員、無論隸何機關、如有懈怠遲誤情事、一經查出、即以軍法從事、仰各凜遵、」該堤在葉氏統一指揮以前、民夫多未飽食、失職者亦無懲戒、散漫無章、危險百出、葉氏統一指揮以後、民夫既得食料、有功者於工資六角之外、每名加給賞洋二角、督工不力之員、又處極刑、信賞必罰、因之全體員工、莫不震惕興奮、記者十六日視察該堤、一切情形、頓改舊觀、危險程度、亦似漸減少、信乎事在人為也、惟襄水勢猛、該堤堤身薄弱、勢難全部培修、倘有疏虞、全市仍不免陸沉之虞、黨政軍商各界、為根本保全漢市起見、十六日下午六時、特在商會舉行緊急聯席會議、市長吳國楨報告、略謂、張公堤圍繞本市、險象迭出、分金爐段、前曾三處浸水、六河灣亞細亞處、亦多現裂痕、丹水池為二十年首先潰決之地、日前亦曾破裂約三百米長、光華一段裂痕、約長三十米、堤角一段、曾發生奔流、戴家山今日亦漏水、金潭·銀潭·水幾漫溢、黃家小灣曾一度崩潰、而姑嫂樹堤崩裂一半、雖經搶護、終未脫險、漢口全市、仍在被水威脅、應謀安全之策云云、旋經決定、劃張公堤為第一道防水綫、繼續搶築險工、另劃平漢路堤基、為第二道防水綫、一律加高、所需蔴袋約七萬隻、由商會負責購備、工人由市黨部負責召集、如至必要時、即將全市工廠停工、車輛停租、工人總動員修築、限五日內完工、（十六日）

徐州各屬 聯合防堵黃水

決在微湖南岸建築大堤　并派代表視察蘭封石壩

徐州通信、魯西鄄城臨濮集河決、黃水向東南漫流、數日之間、已過鄆城鉅野、勢將直下蘇北、灌入微湖、倘若大溜奔來、且必奪運以合於淮、徐屬各縣、首當其衝、情形吃緊、蘇省府以接得魯省警報、十二日電銅山區專員公署、加意防範、專員邵漢元、當日即分電銅沛豐碭蕭邳各縣、趕速準備防堵、截至十六日、銅沛豐三縣建堤工作、及邳縣防運、銅蕭碭防範故黃工作、均已分頭着手實行、幸魯西來水尚緩、惟若大溜續至、則仍岌岌可危、

微湖形勢

微湖在徐屬銅沛兩邑與魯省之昭陽南陽兩湖、上達於濟甯、東南通韓莊之運河口、以達於邳宿之中運、而湖之西南兩岸、沿沛銅境者、復通沛縣之大沙河、與銅山之萬寨河、是湖為蘇北魯南唯一蓄水之所、湖中有微山、微子墓在焉、在昔漕運未廢、為南北暢達之水道、湖積深廣、資以濟運、自運道廢而湖亦淤淺、容量減少、湖濱涸處、多成膏田、魯西每次河決、必以微湖為尾閭、湖水一增、輕則淹沒湖田、重則氾濫成災、兼及於銅沛通湖之河道、蓄少量之水、尚為微湖所能容、多量之水、則為微湖所必吐、至若黃河改道、大溜奔至、則必西氾濫豐沛、南溢灌銅山、東溢奪運河、邳宿睢及淮屬各區、胥為洩水之所、徐淮兩屬、將無噍類、而徐屬首當其衝、

組會防黃

邵專員接奉省令、除分令各縣防堵外、以沛縣正當微湖南岸、城垣濱湖而築、且係土城、特派專署第一科長虞克裕於十二日赴沛、指導組織防黃委員會、趕速進行一切、虞到沛後、除已偕同縣長蕪民、邀集地方人士成立防黃會外、并往三水樓察探水勢、據十五日報告、黃水已過鉅野、逶金鄉魚台間之牛頭河、水行似尚不速、微湖漁民、對此頗有經驗、據稱水勢速度如此、如無大溜、尚須十日始能及沛、但據專署派往濟甯查水之科員田綏祥十六日電徐報告、魯西方在忙於救災事務、又以決口太大、未易從事防堵工作、是魯省方面、未能積極於防堵決口之工作、則大溜縱至、尚復可慮、而黃河之改道、尤為可憂、沛縣政府刻已將微湖漁船、完全封鎖、以備不虞、每日向專署電告水情、以資防範、

徐北建堤

邵專員於十三四日、迭召各縣士紳、諮詢防黃方策、經即決定在微湖南岸、沿銅沛豐之北境、建築大堤、藉防黃水入微之泛溢、堤沿豐縣之正北境、沛縣之東北境、銅山之西北境、長度約為一百二十里、預計堤高一丈、底寬四丈、頂寬一丈、此項計劃決定之後、邵復於十五日召集銅沛豐三縣水利負責代表談話、決自十六日起興工、限十五日內完工、邵於十六午乘汽車赴沛、督同沛豐兩縣長征夫興工、銅山縣長王公璵、亦於十六午率騎警赴微湖、就沿湖之二三五區征夫開工、建廳前派工程師王師羲駐徐、頃已隨邵赴沛、現建廳又派技正俞漱芳來徐、協同指導施工、查此堤建成、可為豐沛銅蕭碭五縣屏蔽、倘若黃河改道入微、則尚視堤工之堅固與否、始能定防堵之效力、但堤外若加築民埝、則可增加膏田不少、

電請防運

運河久經壅塞、水流不暢、而運河入微之口、在昔開壩堅固、蓄洩自如、現亦久欠失修、徐北建堤、固足以屏蔽徐屬西北、而東北與東南兩方、則為運流之所經、專署電請建廳在運口加築閘壩、以利啟閉、同時電邳縣加意防運、兼電淮陰區王專員一體協防、並聞淮區沿運各段、接建廳電令、亦已防範、十六日據宿遷電訊、中運水漲一尺、但值此黃水尚未入微之際、可知中運之漲、係河流之灌注所致、而運河壅塞不暢、容量減少、亦可知之、

修堤視壩

銅碭蕭三縣、為黃河故道之所經、均有舊堤、殘缺不完、惟故道係上通於蘭封、蘭封之石壩、實為徐屬安危之所繫、自前歲豫東河決、灌注徐屬以後、徐人即奔走呼號、力持重建蘭封石壩、卒由蘇省協欵、該壩於今春修竣、專署特召集徐屬七縣各派代表一人、組織參觀團、由專署參謀長王丕承領袖前往、於十五日乘車西上、赴蘭封參觀石壩工程、一行十餘人、定十七日返徐、而銅境故黃之環城大堤、縣府亦於十六日召集一區各鄉鎮開會討論、決定即日分段修補、緣城埠地勢、低於故黃數丈、純特故堤為保險之具、該堤一破壞於一軍建築公墓、再破壞於官產屯田事務所之拍賣、前歲豫水灌徐之際、即有修堤委員會之設、僅背補其大體、事過境遷、忽焉置之、現縣府決計全部整理、以維城埠之安甯、各縣鎮已總動員出發矣、（十六日）

魯省 鉅野災情最重

—黃水已至南旺湖—

濟南通信、山東黃河、自董莊臨濮集決口大溜洶湧、由菏澤南什口一股、狂奔東南、直入鉅野縣境、故被災情形、於魯西災區中獨重、現在該縣縣城被圍、西部北部東部、盡成澤國、被淹區域、東西百里、南北四十五里、有五百村莊、盡沒水中、災民達二十萬、宿食兩缺、慘不忍覩、該縣縣長徐中晟·及水災救濟委員會、十六日均有電向省府報告、並請速撥巨欵、趕放急振、以活民命、又山東省黨部常務委員李文齋、鄉村建設研究院副院長王迎信、携帶省欵一萬元、趕赴魯西災區施放急振、以救災黎、於十四日到達鉅野、頃有報告到省、據稱災情極為慘重、為魯西各縣之冠、被水面積達一千四百方里、二百九十餘村、現正僱用船隻趕救被水圍困之災民、施放急振云云、菏澤災情、亦極嚴重、據實驗區長官王紹常電告、黃河大溜直趨菏澤南什口附近百餘村莊、頓陷水中、慘不忍睹、正在積極施救中、汶上之梅花莊決口、口門寬十六公尺、深達三公尺、黃水已流至南旺湖南部、災情重大、各縣正搶築壩埝、並急施救濟、（十六日）

袁殊案 鄂高法院開審

袁學易否認曾加入共黨　審訊終結定二十日宣判

武昌通信、上海怪西人約瑟夫華爾頓案內之袁殊、一名袁學易、著譯左翼文壇、曾任外論社編輯、該西人被捕後、袁即至淞滬警備司令部自首、經解送武昌軍委長行營、發交湖北高等法院偵查、以危害民國罪、提起公訴、十六日上午十時、該院開庭審訊、由刑一庭長左景昌、推事熊嗣昌·胡士騖、發提袁殊到案、檢察官汪康、及袁選任之律師葛修鍵·張業鈺、同時就席、檢察官首先申述論告意旨、謂本案被告、為左翼文化運動中堅份子、常為文對社會現狀不滿、遂為共黨注意、乃將其吸收、任以中國論壇華文總編輯、宣傳與三民主義不相容之主義、實犯危害民國緊急治罪法第六條之罪、特訴請公判、至被告之自首、係在搜獲約瑟夫華爾頓身藏名片以後、不能謂為合法、惟其犯罪情節、受生活壓迫、及感情衝動、不無可原、應請酌奪判斷、次由左審判長詳加訊問、袁供詞大要、二十五歲、圻春人、讀過多年書、均未畢業、在民二十年、編輯文藝週刊、九一八後、又投過北斗雜誌詩歌稿件、因受九一八很大刺激、為情感衝動、故所作詩歌、不滿於社會現狀、思想日趨左傾、迨一二八後、淞戰協定前、左翼文壇中人、組織中國論壇、找我當華文編輯、我因失業、遂允担任、就職後、發覺其所收材料、多為共黨宣傳文字、我本非共黨、且覺悟從前思想之非、故關於共黨宣傳文字、概屏不登、旋自撰統一民族戰綫論文、攻擊階級鬥爭、遂遭共黨非議、我即從此脫離、改就新聲通信社記者、又任外論編譯社編輯、所採稿件、均足為反共表現、本年五月二十一日、淞滬警備部有電話給我、二十三日、就自行投案、如果係共黨、且曾為之宣傳、何肯自投羅網云云、次由袁之辯護律師葛修鍵辯稱、刑事訴訟法第六十八條、犯罪事實、應依證據認定之、又六十九條、犯人之自白、如與事實相符、得採為證據、中國論壇、雖屬反動刊物、但被告所編之兩期、是否有宣傳共產文字、尚不可知、刑事應發現眞實事實、不能因其編輯中國論壇、即推定係宣傳與三民主義不相容之主義、至被告之自首、係在檢察官所認定犯罪事實發覺之先、約瑟夫華爾頓身藏被告之名單、非被告犯罪之事實、不能因搜得名單後自首、即認為不合法、按自首得減輕其刑、而被告犯罪情形、又可憫恕、請予緩刑、再被告為有用青年、國家需才孔亟、減以不執行刑罰為適當、次張業鈺律師辯稱、被告僅自白編輯中國論壇、而無證據證明其宣傳共產主義、中國論壇雖屬共黨刊物、如採用反帝國主義、及其他文藝等稿件、不涉及所謂主義、亦屬可能、要不能以推定之詞、認為事實、應請宣告無罪云云、至此審判長諭稱、本案辯論終結、定二十日宣判、被告還押退庭、（十六日）

南翔 古猗園築路發現古墓

古猗園為南翔名勝遊園、自一二八事變、翔地首當其衝、該園遭日軍蹂躪之一、協定後、經當地紳士王荼士等發起組織整理會、設計建設、全園煥然一新、為便利外來遊客交通起見、於去年冬在竹枝山南首、新闢大門一所、通至翔嘉汽車路、可直達該園大門、因與該段地主發生糾紛、未能實現計畫、今年五月中、方始說妥、六月七日、開始動工築路、忽發現古墓一所、傳說係宋朝時代所葬、內有獨幅棺木兩具、一係楠木、一係陰木、及腳馬桶各一件、後將棺木打開、屍身尚未腐化、當另配棺木遷葬、棺內並有白玉翡翠磁定金珠等物三十餘件、價值頗鉅、現由該會將棺木及玉翠磁金珠物件等妥藏保存、

崑山 蘇崑路上匪徒攔刦

縣立平民工藝廠工友吳力之·李受泛二人、十六日晨相偕至正儀鎮顧園遊賞荷、至午後七時許、二人由蘇崑公路步行返崑、途經離城九里許之三十八號洋橋附近、突遇匪徒三人、手執利刃、喝令止步、吳等無奈、任匪搜刦、幸身無多金、匪即大怒、將吳身穿之熟羅長衫、及短衫一件剝下、揚長而去、吳衹得赤身而回、聞該處行人被刦已非一次云、

松江 松隱村破獲賭案

本城新西門松滙村八號門牌、係楊姓租賃、近傳該屋內有人聚賭、日以繼夜、縣政府以聚賭抽頭、業干禁例、迭經佈告嚴禁、並有重懲賭首發封房屋之令、頃悉該屋聚賭如故、乃於昨（十六）日密令公安局長何潤澤、於下午十時許、不動聲色、前往掩捕、時適上局、經獲賭客男女十三名、撲克牌一副、贏籌牌三付、賭臺七鈔洋一百二十元、莊票二百元一紙、大小籌碼六十餘枚、鴉片烟具一副、隨帶返局、屋主[illegible]、何局長隨將賭徒提案分別偵訊、各認賭博不諱、賭徒中不乏體面紳商、要求交保、遂准暫交舖保、並各捺指印、業於本日將該賭保結申解縣政府核辦、聞縣府將移送地方法院依法訊辦、

無錫 各絲廠改善工作時間

本邑絲廠同業公會、昨開第一屆第一次臨時會員代表會議、主席錢鳳高、議決、㈠各廠工作時間、依照向例規定、做半天一律作半工計算、做三角搭者、時間亦不得過長、應由各廠自動改善、㈡俸絲佣金、由會函請上海絲廠同業公會、向各經紀人接洽商減、每絲一担、減至二元五角為度、㈢推定錢鳳高·薛祖康·為出席蘇建廳召集各縣同業公會議代表、

韓文泰綁案要犯提錫

本邑第三區前許謝鄉鄉長韓文泰、於二十一年三月間、被匪綁架、勒索鉅欵二千五百元、經韓之家屬、如數交出欵項、而匪等竟仍撕票、韓子克良、呈請當局、緝匪法辦、經公安局先後緝獲本案綁匪周致和·楊阿寶·薛三興·李志宗·蔣漢臣·等五名、審訊確實、依法槍決在案、其餘逸犯陳夫根等、行文通緝、前日偵緝隊長鍾季鶴、據眼線報告、陳犯匿居蘇州鐵瓶巷四十三號鮑家、乃飭派探長戴壽荃、探員王秉生等、赴蘇拘捕、果將陳犯捕獲、解送該管公安第二分局第四分駐所暫押、於十六日下午六時九十五分、迎提來錫、移解公安局審訊、據匪犯陳夫根供年二十八歲、分六區懷上市王莊人、前曾綁架韓文泰勒索鉅欵不諱、當由陳局長備文移送地方法院歸案訊辦、

常州 綁票匪首捕獲歸案

居住丹陽袁家村之蔣逸正、廣宗漢等、向為綁匪首領、民國十七八年間、在武丹交界殺人綁票、無惡不作、十七年冬間、住居丹陽丁橋鎮蔣濟生之子培因、在蘇州東湖大學肄業、大除夕返家度歲、蔣廣兩匪率領已決匪犯荊鴻聲等十餘人、將荊培因綁架而去、勒贖鉅欵、未滿欲壑、依然撕票、又於民國十八年三月間、將祁志海在宜干村王宗祠內綁出槍殺、經兩被害人家屬分投告訴、其間羽黨已獲案依法懲辦、惟蔣逸正、廣宗漢迭拘不獲、本年春間、蔣逸正在滬就逮、武邑法院檢察處迎提來常訊辦、又被丹陽縣府拿獲、逍遙在外七八年之匪首廣宗漢、又經十六日派法警迎提來常、由檢察官嚴偵訊一過、諭令收押、候一併送刑庭起訴審判、

鎮江 省令各縣防護江堤

蘇省府及財建兩廳、頃代電江都等縣、遵照前令、切實修防沿江堤岸、茲錄其原令如下、「江都·儀征·六合·江浦各縣縣長、兼防汛專員覽、查本省揚子江防汛一案、前經建廳通令遵照在案、現在長江上游、水勢猛漲、本省水位、已逾設防時期、該縣為縣水利主管機關、亟應注意沿江堤岸、督同所屬、遵照前頒防堤現狀表規定、加緊守修、搶修缺漏、毋任潰決、所有修防土工應征工辦理、倘有購置材料之必要、得動支地方建設經費、但仍應補具預算呈核、除分電並派建設廳技士承啟業隨時巡察指導稽核用途外、合亟電仰該縣長、切實遵辦、」云、

揚州 廳令運局負責防黃

近旬以來、江湖增漲、黃水泛濫、水勢均有增無減、建廳除電令江北運河工程局、迅開劉潤壩、及雙金閘、以分運水入鹽河外、一面並規定分區防汛辦法、凡微山湖、洪澤湖、中運河、裏運河一帶堤岸、均由運工局負責防護、十六日該局徐局長已轉電江都高寶淮邳三段工務所長隨時防險、

杭州 嵊縣著匪在杭伏法

浙省保安處、前據密探在餘杭縣緝獲嵊縣著匪趙志雲、即老四巖皮一名、經飭科訊供、迭在嵊縣夥同匪首鄭炳銓等五六十人、搶劫保衛團槍械、焚燬祠堂及民房五十餘間等案、事後逃匿餘杭、實屬罪大惡極、判處死刑、並電呈蔣委員長核准、於昨（十七）日上午八時、將該犯押由押赴清泰門外刑場執行槍決、

運貨汽車毀橋傷人

杭市湖墅汽車行三〇三五號運貨車、前日由司機葉水木駕駛、自安徽開杭、駛經杭餘路六號大橋、因司機不慎、將該橋撞毀、復將附近之石橋一併撞損、並輾傷行乞婦一名、當經路警將傷人送東嶽醫院救治外、司機拘押法辦、

來函

近閱遠近各處報紙、載有隴海西段灞河鐵橋被水冲毀之新聞、不勝詫異、查此次本路潼西段沿綫、自七月四日起、暴雨不停、山洪大作、河流猛漲、長安臨潼間之灞河滻河决口後、合為巨流、致灞滻間路堤被水冲壞兩處、共長四十餘公尺、現正由管理局工務段趕修、不日即可通車、至於沿綫各橋樑涵洞、均無損壞、所有載灞橋被水冲毀消息、想係遠道傳聞之誤、除分函各報、請為更正外、即希貴報刊登更正為荷、此致上海申報館、隴海鐵路西段工程局啟七月十三日、

鷓鴣菜滬行
抽簽贈品
業已結束
普通贈品
繼續舉行

本藥房此次滬行開幕蒙社會各界人仕不棄光臨指教甚爲擁躍是以五萬元抽簽大贈品業於三天內贈送完竣以致後來者無以應奉深爲抱歉今特添備兒童玩具數十種附送藉酬雅意而增諸君購買之興趣

茲將五萬元抽簽贈品得獎諸君芳名住址列下

特等獎（金鋼鑽鐲一只價值一千元附該店發票）　梁漢臣君領得（北江西路一五六號）
超等獎（金鋼鑽戒一只價值九百元附該店發票）　胡景行君領得（卡德路一四三弄四號長豐當）
優等獎（金鋼鑽白金手錶一只價值三百六十元附該店發票）　孫正富君領得（北四川路西首老靶子路中市四三三號）
甲等獎（特別頂大銀元寶一座價值一百四十元）　崔錦道君領得（界路北高壽里六號中和運輸公司）
乙等獎（十足赤金頸鍊片一副重量一兩）　陳阿泉君領得（白克路三三六弄順德里口）
又　徐維則君領得（東賓興路林家花園一一三號福昌木作）
丙等獎（十足赤金手鐲一只重量六錢）　高維運君領得（愷自爾路大安里二八五號）
又高悅坡君（領得）一只（設飛路四五八號）　溫元章君（領得）一只（小西門柯家弄九號）
戎蜀堂君領得一只（提籃橋舟山路十號）　俞仲康君（領得）一只（戈登路鴻慶里口六百號）
高鑑賢君領得一只（塘山路五八五號）　蘇振聲君（領得）一只（北京路盆湯弄東）
陸秉璣君領得一只（天津路二九〇號）　杜憲武君（領得）一只（北福建路唐家弄小菜場六五八號夏順記樓上）

以上各種金器及元寶均有銀樓發票附送

特（加獎）双金一個　華煒安君領得（寧波路三四九號寶華綢廠事務所）
特（加獎）廿金一個　虞良臣君領得（愛多亞路一六〇號中國船舶保險聯合會）

地址南京路五九三號
上海宏興藥房滬行啓
電話九五四〇四

本市新聞

本市發現眞性霍亂
各醫院有人滿之患
昨日中暑死者多人

華東社云、連日氣候悶熱、昨日並未稍見減退、計最低氣溫七七度、最高九八度六、因之時疫叢生、華東社記者曾於昨晚七時後、分向各時疫醫院探詢掛號人數及病況、計虹口時疫醫院受驗人數四二五人、且有眞性霍亂二人、㊀林世鑫・本地人、十八歲、昨日上午入院、下午二時治愈、現仍住院、㊁李陳氏・寗波籍、二十五歲、昨日下午三時入院、旋即治愈送出、至假性霍亂、搊痧、腸胃炎亦有、據該院院長王伯元氏語華東社記者、眞性霍亂預防法、在未患前、飲食宜較平時稍減、烈日下少行走、並時打防疫針、既患後、除送醫急救外、並須打移暑針、上次急痧、患者多勞動階級、工廠家尤宜愼防云、又西藏路上海時疫醫院、昨有沈方元（八歲幼童）李振善（二三歲）王造初（寗波人男四四歲）及送來之馬路上一無名氏老者等四人、因中暑無法救治斃命、北西藏路急救時疫醫院掛號人數二零四人、內有湖北人吳德林、年二十六歲、中暑不救、另有假性霍亂一人、得慶更生、至於紅十字會總分院、因祇臨時急救、並無掛號、殊難統計云云、

程起陸談 商震治冀政策
注重於力行二字

中央社云、河北省政府主席商震代表程起陸、前日因公由京來滬、記者爲探詢商氏重主冀政之施政方針、走訪程氏於旅邸、據稱就河北現狀言、一切當秉承中央意旨、對內則爲修明政治、以解除民生疾苦、對外則爲推誠相與、以期敦睦邦誼、爲政不在多言、只在力行、商氏今後治理河北當重力行二字、余留滬一二日、即行返京、

何競武將北返

中央社云、北平軍分會委員何競武、日前南下、敦促何應欽氏早日北返主持、何競武抵京後、於上星期一赴莫干山晉謁黃郛、勾留四日、於上星期五抵滬、據接近何氏者云、何競武氏定本星期日夜車離滬、過京時將躭擱半天、然後乘通車赴津、逗留三四日、即返北平、聞黃郛氏定本星期五來滬、面晤何應欽氏、商談一切云

交通部長 朱家驊昨抵滬

申時社云、交通部部長朱家驊、前由京偕新任駐德大使程天放、乘飛機入川、視察川省交通、並謁蔣委員長有所報告、茲已事畢返京、並於昨日上午十一時、由京搭中航道格拉斯機來滬、當於下午一時許抵達、據申時社記者悉、朱氏視察四川交通水利感想頗佳、對於應行改進各點、將分別由交部設計進行、至此來係有所公幹、在滬約勾留二三日後、即返京云、

我國使節行踪
滬外交界息

中央社云、關於我國駐外使節最近行動、據中央社記者十七日晨向本埠外交界探悉如、、

顧維鈞　我國駐法公使顧維鈞、自請假返國於茲、已半載有餘、茲顧使以駐法使館事務待理、並以私務、已料理告竣、故已定本月內啟程赴法銷假、顧氏抵法後、即轉赴日內瓦出席九月十六日之國聯大會、蓋顧氏與駐蘇俄大使顏惠慶・駐英大使郭泰祺・三氏、同爲出席本屆國聯大會代表、故顧氏必於會前趕到、至於駐法使館經費、以及使館房屋遷移問題、顧氏已數度訪晤財政部長孔祥熙氏商洽、已獲相當結果矣、

程天放　我國新任駐德大使程天放氏、已於日前飛川、晉謁蔣委員長請示一切、業已返京、趕辦出國手續、赴德國書、業由國府簽署蓋璽、發還行政院令外交部、交程氏、程氏俟出國手續完全辦竣後、即行來滬、向各方辭行、並整集行裝、出國日期、現定九月□旬、日期尚未確定

劉崇傑　前國駐德公使劉崇傑奉命卸任後、現已將使館重要事務□集、並整理行裝、將於月內由德赴意、乘輪返國、約於下月內可以抵滬、劉氏抵滬後、少作勾留、即行入京、向中央報告使外經過、以及旅德僑胞現狀、

朱鶴翔　駐比公使朱鶴翔、啟程日期、現已改定八月七日、由滬乘坐意大利郵船公司之康脫佛田號輪啟程赴意、轉赴比京履新、使比國書、已由國府簽署蓋璽、交外部交付朱氏、朱氏曾留比學生、居比甚久、對於比國情形、知之甚稔、故嗣後中比兩國邦交、將益臻密切、至於前任駐比公使張乃燕、業已由比啟程返國、

蔣作賓　駐日大使蔣作賓、於月初由日請假返國抵滬後、即入京向中央報告使日經過情形、茲奉蔣委員長電召、業於日前由京赴川晉謁報告一切、蔣氏以出國已久、爲明瞭國內各地最近情形起見、將乘返國期中、分赴各地視察、並擬由川東返途中、轉赴湖北應城原籍一行、回任日期、現已決定下月中旬、

顏惠慶　駐蘇俄大使顏惠慶氏、現已由俄京莫斯科分赴南歐遊歷、顏使將於九月十六日前趕抵日內瓦、出席此屆國聯大會、顏使並擬於國聯大會閉幕後、將轉赴中俄國界之新疆邊境視察該地情形、然後再返莫斯科視事云、

交部 整理川省電訊
李桐奉命昨晨飛川

交通部上海無綫電台報務主任李桐、奉朱部長電、特派赴蓉、整理川省電訊事宜、李氏當於昨晨七時三十分、隨帶無綫電機件多種、乘中航公司滬漢西上機、飛漢轉川、聞李氏此行、約有一二月勾留、須俟川省電訊整理完竣、聽候蔣委員長電令、再定行止、滬台職務、業由交部指派吳濟暫行代理、吳氏已於昨日到台視事、

宋子文 將赴青島避暑

中央社云、全國經濟委員會常務委員兼中國銀行董事長宋子文氏、現以滬上氣候酷熱、擬於日內偕同夫人張樂怡女士等、由滬赴青島避暑、並視察中國銀行青島分行云、

招商局 昨接收鴻源輪
擬再改名海雲

中央社云、國營招商局、於昨晨九時、派大副陳耦瀛、二副謝覺之、輪機長張利運等、前往江南造船所、接收新近運來之鴻源輪、當由經過之安通輪船公司、逐項點交局方、並詳加檢驗、據招商局總輪主沈際雲語記者云、因輪中各部頗爲複雜、非一日所能竣事、預計今日當可完畢、然後冉着手修理粽漆、至所需時間、因各部尚未檢驗完妥、暫難臆斷、該輪擬再改名海雲、俟呈交部核准後、即可正式命名、

招商局四新輪 國際航海安全証領到
轉示香港政府 即可領取客牌

香港當局允許我國招商局新海輪、任用華人船員發給乘客牌照、令該局海亨海利海貞各輪到港、請香港政府驗船給照、俾便早搭旅客、港當局索取我國國際航海安全證、一經交驗、便可出給客牌、招商局得訊、已派員晉京向交通部領得、準備帶港交驗、下班各海輪、即可發售香港客票、茲將此事情形、分述如下、

香港索閱部證　香港政府承認我國海輪、與各國同等待遇、今次海亨海利海貞各船到港、要求香港港務局、驗勘船體、俾便領取客牌、香港當局以中國亦爲一九二九年、國際海上人命安全公約簽訂國之一員、確可取得與國際海輪同等待遇之地位、所請海亨海利海貞等三船驗勘船身一節、港當局謂不必如此手續、祇須將本國交通部所塡發之國際航海安全證呈驗、便即給予客牌、

局已派員領到　該局已派船舶科副主任周厚坤、親至首都向交通部朱部長・並航政司長高廷梓接洽、領取此項國際航海安全證書、以便轉交各海輪、而便航行國際海岸之得自由載搭旅客、含內附於國際航海證、計有數證、當即將（甲）國際航海安全證、（乙）國際航海特許證、（丙）國際航海無綫電特許證等、逐項檢發、即交周主任携帶返局、昨已領取來滬矣、

證內詳列各項　國際航海安全證、內述一九二九年國際海上人命安全公約所規定者、照下列各事檢査及格、合行發給安全證書一紙、以一年爲期、期滿再行請領、本船合於公約規定之事項（一）船體正副汽鍋及機器、（二）分段防之配置及有關之詳細事項、（三）船體中部兩旁、分段載量綫、及准可變通載客之部、（四）救生艇及救生設備、其最高限度、可備載客數與船員數、別爲救生艇・浮筏・浮具・救生圈・救生衣之數額合格救生艇員數、又無綫電設備、守聽時間、與自動報警器等項、均須塡注確數、

增添電員設備　四海輪中之無綫電設備、已非常嚴密、今則更進一步、由船舶科總船主商定、在原有無綫電員之任務以外、再加添八員、每輪添派二人、擔負各海輪中之無綫電値更守時責任、俾船內每日二十四小時中、無時無刻、均各有無綫電之切實負責人員、使消息更見靈敏、並通令各海輪、在開船後、兩重鐵柵欄須同時緊閉、俾旅客可得安全之保障、

發交帶港請照　在交部已經領到之國際航海安全證、昨經該局照海元海亨海利海貞四船之一切、設備情形、及員客數額等項、遵依規定各項嚴密塡注後、分發各該輪船長、俟本班到港、即呈港政府閱看後、隨即領取客牌、故海亨等輪之售香港客票、須在下班由港開滬之際、上海方面、更須多待數天云

國際無綫電話 試話結果圓滿
日英馬尼剌等台已試通成功 音浪較電話淸晰開放尚有待

交通部國際電訊局、爲使國際電信交通更臻便利起見、於去歲中英通報成功後、即着手籌備國際無綫電直達通話、所有一切應用無綫電話機件、除利用原有一部份天綫與話機外、其大部份機件、均係向英國訂購、早經運滬、由本埠仁記路國際電台負責裝置以來、業經先後工竣、據該台發言人語新新社記者、國際電台奉令裝置無綫電話機件、已告工竣、六月八日・十二日・十七日・上午十時至十二時、先後用裝在劉行收報台之終端機、與日本東京電台試驗通話、音浪頗爲淸晰、日來正與英國馬尼剌試話、成績頗佳、將來逐步推廣至各國、至正式通話日期、尙待上級機關與各該國訂定合同再行定期開放、國際電台、祇負技術方面之責、所有通話機、裝置均有一定方向、故不能用一機同時與二國通話、總觀此次試話結果、其音浪較本埠電話尤爲淸晰、將來正式開放後、中外人士、當可更爲便利云、

本市因財部禁銀出口 白銀已轉入超
本年上半年入超額達六百餘萬 黃金流出値一千三百餘萬關金

申時社云、本年白銀流出經財部禁止、現銀出口已漸絕跡、上半年白銀輸出入情形轉呈入超趨勢、本市上半年白銀入超額爲六百六十餘萬元、黃金流出共達一千三百餘萬關金元、申時記者昨向海關探得詳細統計如下、

本年白銀已呈入超　本年上半年本市白銀輸出入情形、進口計英二・九二五・〇〇〇元、香港四・八四二・三七四元、合共七・七六七・三七四元、出口往香港三四五・六四三元、日本六九八・四八〇元、美國一五四・三二〇元、合共一・一九八・四四三元、入超額爲六・五六八・九三一元、六月份白銀並無入口、出口額爲一一〇・六四三元、

黃金流出逾一千萬　本年本市黃金流出爲數頗鉅、共出口一三・九六九・一一〇關金元、均已輸往英國者、進口由英輸來三・四四五關金元、日本八四・六八二關金元、合計進口値關金八八・一二七元、出額爲一三・八八〇・九八三元、六月份本市黃金、並無輸進、亦無輸出、

海圻海琛兩艦 昨晨過淞駛京
今晨八時可望抵達下關

海圻海琛二巡洋艦、業於本月九日、由海軍部軍令處長陳策、統率離港、北返歸隊、當於十二日抵達鎮海洋面停泊、添加煤水、稍事勾留、復於十六日啟椗離鎮、繼續北駛、昨晨五時十五分過淞、並未停留、直駛南京、計程今晨八時可望抵京、

援助暹僑會 函粵援僑會禁銷暹米
閩粵銷數佔全國四分之一

本市各團體援助旅暹華僑聯合會、經上次會議議決、對禁止運銷暹米事件、閩粵港汕一帶、原擬派員前往、茲粵方各團體已成立援助暹僑會、該會乃決計函請粵援僑會、就近辦理禁止運銷暹米於閩粵港汕一帶、關於滬禁止運銷暹米經過、幷函錄詳情知照該會、請積極進行、因暹米銷滬、僅及全國運銷數四分之一、四分之三仍運銷於上述各地帶、故禁止運銷暹米華南各地、能與滬上同一步趨、則暹羅經濟之死命、立時可予制裁云、

慎防因車胎爆裂而行程中斷

每年因車胎爆裂而致命或受傷者不下千百

君之車輛宜即裝用金色褶襉之車胎 此於高速爆裂之防止有三倍安全之功效

美國古德立公司。創製一種具有金色褶襉之新式古德立安全雪爾弗湯車胎。對於汽車駕駛界殊爲一大福音。蓋今日之下。汽車高速駛行。殊爲普通。故於車胎爆裂之防止。較往日尤爲重要。高速駛行時。則胎內發生高熱。橡皮與棉織分離。驟至砰然一聲。車胎爆裂。古德立金色褶襉雪爾弗湯。足以抵抗胎內之熱力。於是高速下之爆裂。在其開始以前。已得充分防止。請今日即採用金色褶襉防止爆裂法。君且可不費分文而得數月之額外行程哩數。

古德立貨車及公共汽車車胎

今者本公司對於貨車車胎之失效可以貢獻三倍之保護力貨車車胎失效太早。其百分之八十。乃發生於胎牆失效部分。新式古德立雪爾弗湯車胎。對於此種失效。具有三倍之防止力。

中國總經理 德商禮和洋行 上海四川路六七〇號 電話一一〇三〇號

上海分經理 美商橡皮公司 上海福煦路五七九號 電話七一九四九號 (七)

五用快印器 如鉛印清比油印便文件圖表全可自印寒暑通用

用普通紙作稿無需蠟紙用墨精寫畫複印無需油墨藥水寫畫一稿立印百張整齊美觀 事萬倍任何膠印後清水洗淨輪流續印 正草各體文字粗細圖表格器械輪圖中西打字各式均可 印運器精六元印泥大號油印機無此簡易 價廉用廣爲辦事講義文告圖表所必需 告運來社每人稿一立刻印成

送印樣張 附郵五分函索 解說明指清晰

經銷 總發行處四川路青年會 上海西摩路時應大文公司 永安文具部 生生工業社 函購直接向申報社

豐記公司假座 半淞園 開放 夜花園

延長時間 夜十二時止

今晚 遊覽夜湖

杭人逢農曆六月十八晚循例赴西湖買舟作終宵之遊名曰落夜湖本園湖波蕩漾且有三潭印月之點綴今晚來到本園遊湖無異西子湖頭

●●●特刊●●●播音●●●門票 特請湯筆花先生編遊園特刊每日出版內載詳細地圖小品文字 湯筆花先生每晚六時一刻起在亞聲電台播講聊齋故事週波一一二〇 門票不加仍售二角長券每張一元●注意●前半淞園發用各券一律暫停

◉燄火◉ 星期三六日晚燃放 ◉特色◉ 三潭印月電光龍舟活動燈綵高尚文虎 遍紮五色電燈燦爛光輝荷花盛放涼風習習

老靶子路 還康醫院

專門 婦兒內科 小產●流血●停經 不孕●赤白帶下●小腹 氣喘●咳嗽腸胃等病 根治花柳，白濁 住院收費一元至六元

欲發展營業 必先購備 同昌送貨車！

便利迅速・費用節省

所費者小・所得者大

敝行特聘專家設計，配製各式貨箱，代漆商標牌號，各大工商，採用日多，足證該車之效用，有意採備者，請來參觀，方免悞購劣貨而得眞正之滿意。

上海同昌車行 雲南路南京路口 電話九〇一五二

贈劵 憑劵承索樣本一份

二千萬國庫憑證 昨已轉存國貨銀行

廠商請求貸款如大旱望雲霓 國貨大同盟定今日舉行常會

上海工商業貸款審查委員會、自於前日備文向財政部將作第二信用擔保之二千萬元國庫憑證領取後、旋即於昨日、由該會主席委員蔡增基、如數轉存中國國貨銀行、一面並於該行簽訂保管合約、手續異常鄭重、並悉、提倡國貨大同盟委員會、以工商業貸款、迄未有實施確期、而工商業請求貸款者、正如大旱之望雲霓、爰定今日(十八日)下午三時、在漢口路同安里辦事處、舉行常會、討論進行方針、及各項要案云、

旅暹僑聯會電告 旅暹僑胞罷工

以期達到撤廢苛例目的 粵省派黃麟書赴暹交涉

賈業社云、自暹政府頒佈壓迫華僑苛例後、我國民衆一致實行禁止暹米入口、以促暹政府之醒悟、並電請政府速訂中暹條約、以維僑胞生計、茲悉旅暹僑胞、因暹政府迄未悔悟、特實行罷工、以示堅決反對、茲誌各情於後、

旅暹華工罷工反對

旅暹華僑聯合會、昨電本埠華僑聯合會云、(上略)暹羅政府排華苛例、迄無悔過意、東日起沿湄江河畔之華商資本米碾工人、相率罷工、較遠埠之華僑漁民、亦一致響應、暹京騷動、僑等已準備重大犧牲、誓死反對、此苛例不取銷、則永不復工、復懇望當局火速交涉、以壯僑情、而促彼方之覺悟、臨電迫切、不勝待命之至、

粵派代表赴暹交涉

自滬粵汕港一致抵制暹米以來、廣東省委鄒佛成氏、由暹電告粵當局、略謂暹政府自經我國抵制暹米後、所受影響頗鉅、惟仍無取締苛例之表示、不如再派遣代表直接與暹政府嚴重交涉、俾收成效、茲悉粵省當局已特派黃麟書爲赴暹交涉取締虐待華僑苛例代表、並宣慰華僑、黃氏已於本月十五日出國赴暹、

粵援僑會發表宣言

華僑聯合會昨接駐粵華僑團體援暹僑胞會宣言云、美國經濟博士加拿有言、暹羅之工商業握於華僑之手、而執牛耳者、厥爲華僑、暹羅王拉瑪第七亦曾有言「世界民族中最有關係者、惟中暹兩國、」暹羅最高級長官、無論過去與現在、均多爲華人之裔、觀加氏與暹王之言、則可明瞭我華僑在暹優越地位、然此種地位、非我華僑強奪巧取得來、乃冒艱難、犯險阻、努力爲暹羅開發繁殖之結果所致也、試觀暹羅荒涼之區、而今變成堂皇之埠者、我僑闢萊斬棘之功績也、曩昔暹羅國外貿易低落、而今一躍爲世界出超之國家者、我僑慘淡經營之殊勳也、他如建設交通文化等、無一而非我僑爲之經營提挈、故可斷言、暹羅非我華僑之心血、與努力之結果、安能造成今日之繁榮者哉、夫以兩國既有如許密切之關聯、亟應共謀兩國之福利、以維東亞之和平、矧暹羅曩昔爲我國藩屬、自應共申前好、今竟莫此之圖、恩怨不分、且頒佈種種苛例消息前來、舉國震憤、同人肩蒙來之重命、拯僑胞之顛危、深願暹政府從速取消對華僑各項苛例、以維持兩國商務上利益、又中暹兩國爲促進邦交上之親善、及謀兩國之福利計、亟應從速訂立中暹條約、果暹當局能念懷過去中暹兩國之親密、及權衡彼此國家立場之利害、瞻顧國際情勢之變化、則當有以副吾人之希望、倘仍一意孤行、言弗恤、同人等誓以熱血精誠、爲國家爭體面、爲僑衆拯艱危、此氣非殺、血可流也、斯志不渝、謹此宣言、

滬美總領署建築費 美參院昨通過

美總統亦將批准

大美晚報云、本埠美商會今日(十七日)接駐華盛頓代表郝爾康來電、謂參院今日已通過上海美總領事署建築費美金七十五萬元、羅總統日內將予批准云、按衆院已於上月通過此案、故今待羅總統予以批准後、即可從事興工、羅總統之批准、在本星期杪或成事實、駐滬美總領館接此消息、大爲欣忭、惟美總領事署新廈圖樣、尚係一九三零年製成、今是否須加修改、而使適合最新式、實爲一問題、聞美商會將於一星期內開會討論此事、美商會爲提倡此舉最力者、故當然極關心新廈之圖樣也、按美總領事署原在黃浦路江濱、因房屋年久朽敗、不堪居住、故於數年前移設江西路客利飯店舊址、今新廈仍將建於黃浦路原址也、

本市 昨有飛蝗過境

似自浦東飛來向西南飛去 寶山縣亦有發現已先防範

大白社云、昨日下午四時四十五分、本埠忽發生大批飛蝗過境、推測似自浦東方面越浦江而來、經法租界與華界鄰近之辣斐德路・茄勒路・盧家灣・等處、望西南方向飛去、當過上述各路時、嗡嗡之聲甚大、陽光亦被遮暗、路人咸佇足而觀、約經十餘分鐘、始行去完、預料該批飛蝗、將爲害金山衛・閔行・泗涇・等沿浦江南岸各地田禾云、又據吳淞來人談、日前該處寶山縣境內、亦有飛蝗發現、惟極少數、停留數小時、即向浦東方面飛去、故寶山縣長隴體要得到報告後、已飭所屬預爲防範撲殺、免爲患農產物云、

申報月刊 七月特大號之特色

篇幅三百餘面 增加三大特輯

申報月刊七月特大號已於前日出版、該刊本期篇幅較普通號增加一倍以上、內容豐富特輯計有㈠「世界經濟現勢講話」七講、將現階段之世界經濟、作一整個的分析、對於各國貨幣・貿易・關稅・財政各項、亦均有顯明之闡述、實爲各界人士所不可不讀者、㈡「各地農村生活寫眞」特輯、其中文字悉係由各地寄到之徵文、地域包括十餘省、所述均係各地農村生活實踐之記錄、絕非一般懸想虛構者所可比擬、讀之足使吾人對於中國農村、得一正確之認識、㈢「各地婦女生活」特輯、該項文字亦係由各地寄到之徵文輯成、計二十餘篇、將各地婦女生活之形形色色、詳細縷述、由此可以窺知各級婦女不同之處境、新舊時代潮流夾攻中的婦女生活、以及各地婦女之奇風異俗、詢屬關心婦女生活者極有價值之參考材料、其他專著則有「洋米免稅及其徵稅之經過」「中國田賦之積弊與其整理問題」「中國農村問題的檢討」「中國農村婦女與現階段的婦女問題」、等文、均與各地農村生活極有關係之著作、茲因兒童年之實踐期將於下月一日開始、故本期有關於兒童問題之論文二篇、此外尚有海外通信計三篇、至於文藝一欄、篇幅亦頗有增加、小說有葉聖陶之「逃難」、茅盾之「尚未成功」、等篇、小品文有「隔開一點」等三篇、以及戲劇一篇、均上乘之作、又本期爲該刊三週年紀念號、該社爲優待各地讀者起見、現正舉行特價、無論新舊定戶、在本年八月底以前、直接向上海申報館特種發行部訂閱該刊全年一份者、國內連郵僅收二元、期滿仍照定價二元五角收費、本期特大號零售四角、對於定戶非特不另加價、且又特價之優待云、

越界築路案商安

不日即可完全解決

關於公共租界越界築路案、交涉經年、迄未解決、茲據可靠方面消息、該案一切問題、業經市府秘書長俞鴻鈞氏、與公共租界當局商協妥善、不日即可完全解決云、

中英庚欵會昨開財務會 討論導淮建委會借欵

議決提八月五日大會決定

中英庚欵董事會、昨日下午五時、假外灘六號、舉行財務委員會議、出席曾鎔浦・馬錫爾・陳其采・顏德慶・荊恩・及該會總幹事杭立武等、聞、討論事項、爲導淮委員會及建設委員會借款等案、討論結果、將提八月五日在滬舉行之大會決定、

財部批准地契折繳 儲蓄保證準備金

鈔票發行準備金則限制不得援例

大公社云、市商會及銀錢兩業公會等、前具呈中央銀行儲蓄保證準備金保管委員會、請於本市辦理儲蓄之銀行公司、應繳儲款保證準備基金內、將道契及土地執業證加入、會經保管委員會會議議決、如確有收益及手續辦妥之道契、准予照市價對折計算、繳納應繳四分之一之儲款準備保證基金、惟不得超過總額半數以上、該項辦法、復經保管委員會呈請財部核示、茲悉財部已批令准照所擬辦法、轉飭遵行、惟限制鈔票發行準備金、不得援以爲例、辦理儲蓄之銀行公司、以繳納儲蓄保證準備金、又屆年度開始、應繳時期、已由少數銀行及銀公司、遵照新辦法繳納、同時財部方面、亦已決定於日內派員來滬調查、以便令飭各儲蓄行會公司等照額繳付保管云、

沈叔玉昨返滬

太倉農村放欵處即成立

郵政儲金匯業局局長唐寶書氏、於本星期一、晉京出席經委會之水利委員會、茲因任務完竣、故已於昨晨由京返滬、據該局秘書主任王致敬氏、昨語華東社記者云、該局所創辦之農村放欵、除崑山吳興兩處已實行外、其太倉等處辦事處、日內亦可正式成立、

旅日難僑 第七十一批昨抵滬

林岩德等乘阿蘇丸筑波丸歸國 留學生范之濂等爲日當局驅逐

旅日歸國難僑第七十一批、計有林岩德・周邦福・陳延蓀・陳國勳・夏鳳科・卓永濟・詹紹勛・鄭錫典・(均浙江青田籍)等八人、由名古屋搭乘日郵會社阿蘇丸、於昨日下午五時抵滬、登岸後、分投十六鋪老公信・新公信等旅館寄宿、情形極爲狼狽、今日擬向僑務局登記、並請求予以救濟、據記者探悉、此次同來者、尚有福建籍難僑十餘人、(姓名未詳)現寓公平路福興旅館云、又訊、日輪筑波丸、此次第十八次由日本開來上海、有我國之留東學生范之濂・及范之濟二人、爲日當局驅逐、押登該輪、及遞回上海、又有在日本東京大島町各華商店內爲傭工之楊誌名・陳安信・項賓才・林希銀・陳銀巧・及在大阪之華僑胡光旭・均爲日警驅逐、勒令各人乘筑波丸離日、統於昨日抵滬、現各該華僑抵滬後、暫居南市各小客棧、

羌無故實之 林京與美女結婚說

日日社云、據昨日哥倫布路透社電、中國國府主席林森之子京、將與美籍女郎布朗女士結婚一節、一時中美兩國交際界咸爲掀動、作爲談助、日日社記者、特往謁林之戚屬某君、探詢眞相、據云、此種傳聞、係好事者故作空氣、淆亂聽聞、決非事實云、

一片水災乞振聲

仁記路華洋義振會、近以各省水災、異常嚴重、各縣乞振函電、紛至沓來、茲分錄如後、㈠湖北樊城市水災救濟委員會電云、樊城於七月六日夜、大雨傾盆、七日晨襄水暴漲數丈有餘、城市內房屋滅頂、稍高之處、亦被洪水封門、人民被淹斃者數千、房屋倒塌二分之一、城外一片汪洋、死者更不計其數、傷心慘目、決非字典上慘痛名詞所能形容、至十日上午、水勢稍退、滿城哀鴻、涕哭之慘聲、較前更甚、現已死者無法掩埋、生者勿論貧富、無不嗷嗷待哺、地方機關、以及紳耆各法團、短衣赤足、集合暫組水災救濟委員會、臨時救濟災民、惟此次水災猛烈、貨物食料、均被漂沒、災民奄奄待斃、急於望振、加之樊城近數年來、商業崩潰、丁此鉅刦、何以爲生、謹此電懇、發振救濟、則感大德、永垂不朽、㈡襄陽臨時救災委員會電云、襄陽三日以後、連日大雨傾盆、漢水陡漲、全縣已同陸沉、淹斃流亡、不計其數、現正設法救濟、惟是大水之後、受傷病者觸目皆是、而疫癘之發生、尤不能免、值此災後餘生、苦無良藥救濟、特電乞迅予施藥拯救、無任迫切待命之至、㈢河北東明天主堂李司鐸函云、東明長垣縣堤內、數年來水患災民、困苦之極、詎料今春旱魃爲虐、完全失收、乃近日來陰雨連綿、天開懸河、金堤毀成澤國、所有物食、俱漂沒無遺、人民都成哀鴻、觸目心傷、亟待救濟、爲此代呼將伯、乞援救爲叩、中國濟生會、頃接湖北樊城市水災救濟委員會皓日電開、樊城於七月六日夜、大雨傾盆、七日晨刻、襄水暴漲數丈有餘、城市內房屋滅頂、稍高之處、亦被洪水封門、人民淹斃者數千、房屋倒塌二分之一、城外一片汪洋、死者不計其數、傷心慘目、筆難形容、至十日上午水勢稍退、滿城哀鴻、啼哭之慘、較前更甚、已死者無法掩埋、生者無論貧富、無不嗷嗷待哺、地方機關以及紳耆各法團、短衣赤足、集合暫組水災救濟委員會、臨時救濟、惟此次水災猛烈、一小時內、水增六尺有奇、生命逃避不遑、貨物食料、均皆水沒、空前未有之浩劫、災民奄奄待斃、急於望振、加之樊城近數年來、商業崩潰、已不成市、丁此鉅艱、何以爲生、迫切電呈哀懇、迅予發振等語、又據偃師縣旅汴同鄉會刪日代電開、偃民不幸、災禍迭興、數月以來、滴雨未降、六麥歉收、不及三成、秋禾米稗、赤地一片、忽於本月六日大雨傾盆、伊洛陡漲、洪溢二十餘里、洪水到處、頓成澤國、沿城居民、悉屬波臣、縣城之內、遭遇尤慘、以城垣低窪、水高數丈、澎湃奔騰、如貫蟻穴、一時隄防失恃、逃避莫及、萬餘生命、隨波浮沉、老弱者頃刻淹斃、少壯者少數浮出、浮屍蔽河、目不忍睹、水深之處、危樓僅存、現在城內積水尚有丈餘、以致傷亡損失、無從詳查、最傷心者、數百具男女屍體、無以葬埋、望水悲哭、慘不忍聞、急電呼籲、仰懇急振等情前來、前該會聯同各善團、辦理江蘇・溧陽・宜興・奉振、用款不貲、茲鄰未補、新災又來、城遭滅頂、慘情可知、死者已矣、生者迫切待救、哀哀子遺、誠屬不可終日云、

大水影響航郵

中航公司飭各站從速設法 下星期即可恢復全綫通航

歐亞航空公司漢口長沙兩站機場、因漢水暴漲、盡被淹沒、飛機不能降落、故平粵航綫被阻、暫由平通達鄭州爲止、所有郵件等、由平携鄭、由火車運漢後、交中國航空公司航機轉寄廣州、粵漢等站客票、暫停出售、該公司已電飭各站從速設法、大約下星期內、即可恢復全綫通航云、

新藥業五代表晉京

新藥業與製藥廠業兩公會推舉之代表周邦俊・許曉初・周夢白・袁鶴松・屠坤華・孫籌成・等、於昨日夜快車赴京、中法中西濟華堂等各藥房、以當此溽暑蒸蒸之際、各代表因公犧牲本人職務、而爲會內同業辦事、公而忘私、殊堪欽佩、故除設筵祖餞外、並派員送往車站、以表誠意、茲將該公會等致衛生署劉瑞恒署長函轉錄如下、上月屬會等所推各代表、晉謁崇階、面陳一切、荷蒙允予對於管理成藥規則・及藥商規則・變通辦理、並於修改時許、屬會等推派代表列席、面陳意見、藉便咨詢、具徵關顧商艱、曷勝欽感、頃悉鈞署對於成藥登記一案、決定自八月一日起、迄本年年底止、舉行總登記、酌減試驗費、修改管理成藥規則、將配合之原料藥、限制量、酌予放寬、並允派員駐滬辦理成藥、收發指示查驗手續、用特公推周邦俊・許曉初・袁鶴松・周夢白・屠坤華・五委員・暨秘書長孫籌成赴京聆教、祈賜予接見、是爲至盼、

滬南公共汽車 營業發達擴展路綫

四路九月初可直達打浦橋 穿城綫因路狹暫時難實行

滬南公共汽車、自經市公用局收回市辦後、因管理及設備完善、營業發達、第四路綫於九月初可直達打浦橋、穿城路綫、以馬路狹隘、實行困難、茲將各情分誌如次、

營業擴展 市公用局自將滬南公共汽車收歸市辦後、即由管理處主任張登義竭力革新、所有車輛、均向美國大豪天所訂購、式樣輕便美觀、各路車輛、因管理設備等完善、時間迅速、故自開辦迄今、營業異常發達、乘客最多、收入最大者爲第三路環城圓路、其次爲龍華浦東、每日略有盈餘、市府爲維持華界交通、故票價較之法商華商之電車等低廉、

四路延長 公共汽車第四路綫其起點及終點站定爲打浦橋、因盧家灣徐路至打浦橋一段馬路、工務局尚未鋪築完竣、臨時暫定盧家灣爲起終點、同時上行綫亦暫時劃定爲斑路圓路、斜橋・大林路・車站路・國貨路・滬軍營・折入裏馬路境、業已改爲由斜橋經陸家浜、直達裏馬路、下行綫亦改爲由老西門斜橋、經斜徐路直達盧家灣、(與法商六路電車并行)原劃定之打浦橋路綫、工務局方面、已積極進行鋪築、至九月初、當可移遷該處、

穿城困難 滬南公共汽車管理處第五路路綫、由盧家灣經老西門循肇嘉路大東門至十六鋪小東門、再折入方浜路市廛繁榮、惟馬路兩旁狹隘、交車困難、故該處路綫、一時尚難實行、

英商公共汽車公司 開駛一九路公共汽車

英商公共汽車公司爲便利交通、特開駛一九路公共汽車、其路程爲一路與九路原有之路綫合併行駛、即從愚園路經過靜安寺路・南京路・至外白渡橋、折入百老匯路而赴楊樹浦電燈廠、

許曉初等辦國貨世界

許曉初・劉仲英・張益齋・曹志功・葛福田・許楷賢・等、鑒於提倡國貨杜塞漏卮、爲今日當務之急、爰特發起舉辦國貨世界、業已勘定本埠公共租界南京路新世界原址爲場所、定於八月一日開幕、連日正積極佈置、擴劃分場位百餘方、招致本外埠各大國貨工廠參加陳列發售、三樓則闢游藝部、表演高尚游藝、以助來賓餘興、該世界內小公園一所、爲夏夜納涼勝境、與商場同時開放、聞昨已通告本外埠國貨工廠、一致參加、登記處即設在該世界二樓辦事處、

燕醫生補丸

●爲此三人恢復健康●

交際之花張女士身體困憊達於極點今也活潑健康如故

張女士身心交困。往交場中久不見其芳影。前日余在俱樂部與伊相值。見其精神弈弈，健美如初。余詢其所以致此者。伊欣然相告曰「我前患大便祕結，消化不良，神志不甯，且弱無力，夜間失眠。所以重有今日之健適者。純由服燕醫生補丸而來。此丸解除血毒，調整體氣之功能。將令我永矢弗忘」。

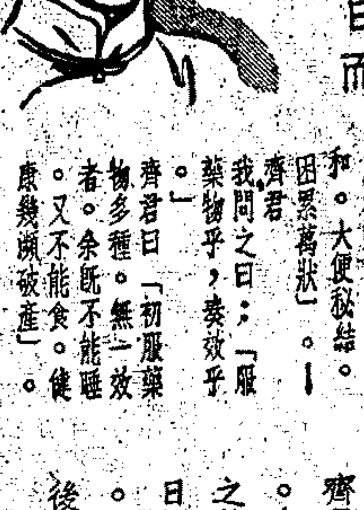

齊君六個月之痛苦歷六日而告痊

「鄙人六個月來。精神憔悴。日患痛頭。氣血不和。大便祕結。困累萬狀」。齊君 我問之曰：「服藥物乎，奏效乎。」齊君曰「初服藥物多種。無一效者。余既不能食。又不能睡。健康幾瀕破產」。

幸得燕醫生補丸爲救星

齊君續言曰「其後服燕醫生補丸。余乃得重振新生命。初服數丸之後。大便即行通暢。自是體系日趨甘和。肝氣不作。不復發熱。頭痛亦止。胃口大開。六日之後。諸病無不霍然」。

毛女士出疾病之深淵登健康之大道

「毛女士，聞君抱恙新愈。但看君氣色。固非病後之象。」女士曰「然，素皆一詢。但三個月前。余因精神抑鬱，頭痛不已，胃痛時作，面顏面黃，肝腎失司。而大便祕結。實爲主因」。

請問如何醫愈

曰一服燕醫生補丸耳。服後諸苦若失。精神彌佳。血液新鮮有力。身心健方。遂乃健適如初」。

燕醫生補丸擅治諸般肝症 凡膽汁太旺，致發黃疸，及消化不良諸症。服此補丸。洵爲對症良藥。此後再服燕醫生小粒紅血丸。則血液更爲澄清。體氣愈見健康。倘貴地無此丸出售。請逕函致上海博物院路一六一號老晉隆洋行有限公司可也。

各大藥房均有出售

中國總經理 老晉隆洋行有限公司

(二)

贈券 奉上郵票三分請惠寄七十六面之家庭帳簿一本爲荷（此種帳簿正印刷中約八月上旬可印齊寄奉）此上 贈送帳簿部 (姓名) (住址) (補二申)

老德記汽水

滴滴蒸溜　不攙糖精　科學製造　清潔衛生　全國各處　均有經售

不必自誇　祇須比較

風行八十餘年

最近出品　鹿頭牌鮮橘水

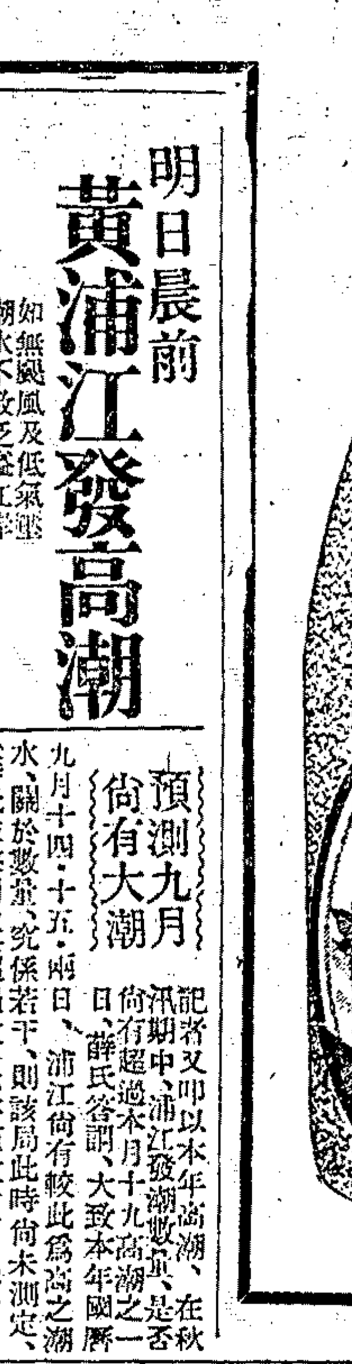

三星蚊香

每購特號半打贈送精緻花鉄安全香箱一隻　憑各號三星蚊香盒蓋四隻(特號除外)掉換五號新三星花露香水一瓶

全國各埠均有經售

中國化學工業社出品

(徵675)

一分鐘冰淇淋機

本機構造精巧玲瓏便捷凝結迅速所費時間至多不過一分鐘製品經濟而清潔衛生需要量之多寡可隨意增減而機體輕小尤便於攜帶

機體縮影

本埠經理處……中國化學工業社　中國國貨公司　永安公司　先施公司　新新公司　麗華公司　福安公司　泰康公司　東方飯店　小小商店　冠生園　各大五金店

全國各埠　中國國貨公司　中國化學工業社發行所　各大商店均有出售

上海勤昌廠製造

上海河南路二五七號

大成新用品製造所總經理

(申2)

吳鑑泉先生哲嗣公藻先生新著　太極拳講義　出版

公藻先生年來執教三湘樂譽四溢茲應學者之請本其淵源家學參以平日之講述編成是書要言不繁道人所未道現第一編已經出版為普及所道起見不照定價一元特價八折實售八角有志內功拳術者誠不可不人手一編也●發行所●上海辣斐德路桃源邨五號鑑泉太極拳社　福煦路西摩路口慈惠南里四三號作者社　四馬路　棋盤街新聲書局均有出售

◉立德油廠新製素油廣告

本廠出品各牌生菜油(Salad oil)行銷以來中外馳名無庸贅述今又新製椰子油一種經過精密提煉消淨味美經久不變其色潔白凝結如脂(故又名素豬油)為嗜素者及各素食館無上妙品調製細點糕餅味更鮮美久而不變幸希注意是荷　事務所法外灘七號　電話八五〇八〇

試試看

◉謹防仿冒◉

唯一乾菜筍……餘姚特產品
發明已十載……老牌足可稱
裝置分罐袋……製法潔且精
貨品既道地……全國皆聞名
口味極鮮美……葷素隨意行
家庭常佐餐……夏令更衛生
送親或贈友……加倍聯感情
四時不可缺……朝野皆歡迎
設謂予不信……一試知眞誠
敢告一句話……仿冒須當心

老牌唯一乾菜筍

上海四馬路望平街　愛華製藥社總發行

全國各南貨罐頭食品公司糖食店等均有經售

明日晨前　黃浦江發高潮

如無颶風及低氣壓　潮水不致泛溢江岸

本月十九日晨前之浦江高潮、尚為本年七個月以來最高之一日、其所發數量、據濬浦局預測、達十一呎七吋、距離外灘十三呎之江岸、是為密邇、證以去年本埠馬路低處、輒為陰溝倒灌等情形、似足注意、大通社記者、爰為親訪濬浦總局總工程師薛卓斌氏、茲誌於后、

長江泛濫　浦江無關　大通社記者首叩薛氏以本年七個月以來浦江似尚以本月十九日晨前之潮為最高、當茲長江洪水適又泛濫、屆時將為超過預測水位、而致泛岸、據薛氏答謂、如無颶風發生、當不致超過預測水位、至長江泛濫、因本埠地接海濱、如無長時間之東北風吹激、自無關係、

預測九月尚有大潮　記者又叩以本年高潮、在秋汛期中、浦江發潮數量、是否尚有超過本月十九高潮之一日、薛氏答謂、大致本年國曆九月十四・十五・兩日、浦江尚有較此為高之潮水、關於數量、究係若干、則該局此時尚未測定、(薛氏並聲明、其超過數量、亦僅數吋而已)、

風勢而外氣壓有關　薛氏繼答記者問、關於浦江潮水、大致不外受颶風所掀起、同時於氣候極度低壓、亦有相當關係、惟颶風得吹經上海、大致以陰歷八・九・兩月機會較多、六七兩月較少、

明日晨前高潮數量　至十九日晨前二時零五分、浦江高潮、其所發數量、為十一呎七吋、距離外灘十三呎(以十吋為一呎)、該項高潮、自十八日夜間始上漲、十九日中午、大致可完全退落、惟當十九日晨前一時至二時之間、漲勢湍急、行船者不可不注意也、

昨日平明前　聞曉烈雷聲

連發兩響相距約五分鐘　晴天霹靂本年尚係創聞

本埠連日氣候炎熱、尤以前日為最燠悶、因之各時疫醫院、莫不病人激增、中暑者頗多、昨晨平明前四時許、忽發雷聲兩響、前後相距約五分鐘、聲極嘹烈、聞之悚然、其時晨光微曦、天際澄湛、不留片雲、是種晴天霹靂、在本年夏季中、尚屬創聞、

本年洋米入口額驚人　居進口貨首位

本市半年來進口近四千萬元　六月份已趨減少值四百餘萬

本年洋米入口、破近年來之紀錄、為數極鉅、本市上半年洋米進口總數、達國幣三千八百餘萬元、頗足驚人、佔進口貨之第一位、六月份一月洋米入口較少、居第四位、值四百餘萬元、茲據申時社記者探得各情如下、

進口數額鉅大　本年上半年本市洋米入口、據海關方面之統計、共入口五・三七五・六九〇公担、值關金二一・七〇二・一四九元、合國幣為三八・一三七・一四二元、佔進口洋貨之第一位、內以安南佔第一位、共三・五八三・四〇一公担、值一四・四三三・三九關金元、印度居第二位、八九二・六三八公担、值三・九六一・一七六關金元、暹羅第三入口八九一・一七七公担、值三・二七八・六四二關金元、日本二・四三二公担、值一〇・九一三關金元、香港二四二公担、值一・一七九關金元、

六月份輸入數　六月份一月本市洋米進口、較前已減少、共入口六一九・〇八〇公担、值關二・四二〇・一一四元、合國幣四・〇一九・八〇九元、佔六月份進口貨之第四位、其中安南米輸入四一・六九九公担、值關金一・五五八・四三九元、印度米一一五・〇五一公担、值關金五五二・一九三元、暹羅米九三・三二九公担、值關金三〇九・四七六元、此外香港一公担、值關金六元一角、

我國桐油外銷暢旺

本年來對外貿易躍居首位　油商如能覺悟前途尚光明

桐油為我國之重要出口商品、歷年對外輸出、民國二十年為八一・八七四擔、二十一年為八〇二・七六八擔、二十二年為一・二四六・八四七擔、二十三年為六五二・八三六擔、即在本年對外貿易衰落聲中、輸出亦獨見激增、據海關所發表本年六個月來油類輸出計達四・三二一・〇四一擔、其中以桐油佔大部、竟躍居出口貨之首位、即較歷年來、亦超增極多、尚不失為對外貿易衰落聲中之一好現象、惟是市價飛漲、桐油商多趨利市三倍、職是之故、年來國內銷路、一落千丈、銷數有限、不能左右市面、是今後該業之盛衰、將完全以洋莊銷路之暢淡為轉移、據桐油業方面息、聞邇來洞油大主顧之美國、需要有增無減、故如桐油業者能澈底覺悟、不攙假油改進品質、尚不致蹈絲茶之覆轍、

市歌初步審查將竣

下月十五日前可揭曉

本市市政府徵求市歌、自六月底止收到該項應徵稿件共數百件、已交由第二科初步審查、茲悉該項稿件正在會同音樂專家審查中、以稿件過多、而關係重大、須慎重從事、故進行殊緩、計現已審查完畢者、約五十餘件、其餘稿件、本月底當可審查完竣、當交俞秘書長潘教育局長、市黨部陸委員等作第二步審查、預計在下月十五日以前、即可正式揭曉云、

減租運動消息

拉都路敦和里　法租界拉都路地處西僻、雖有少數商店、但市面素所蕭寥、自一八以來、益形衰頹、該路敦和里麗華公司・惠興・永慶・黃三記・南昌・楊興發・永發源・大元・等十九戶以房租昂貴、不堪負担、特聯合團結、一致組織敦和里支會、加入第二特區市民聯合會第八區分會、昨日下午四時、舉行籌備會議、公推南昌號金體芳為臨時主席、周復蘇紀錄、首由主席報告組織支會之意義、開會之宗旨、減租之刻不容緩、語多中肯、全體房客莫不動容、當經決議進行、辦法如後、㈠函請業主滋康錢莊、經租賬房泰利洋行、俯念市面不景氣、商業凋敝、尤以拉都路敦和里一段、日則生意寥落、入晚門市全無、要求於本月份起、依原租實收七成、減低三成、以蘇商困、㈡敦和里除內各房客外、一律加入、以厚團結力量、㈢組織敦和里支會、呈請第二特區市聯總會備案、指導進行、㈣推定大元永發源黃三記南昌號金泰五號為代表、辦理支會會務、㈤聘請王培源律師為法律顧問、議畢散會、

甘司東路慎成里　法租界甘世東路西愛咸斯路慎成里各房客、前因房租太貴、力不勝任、曾組織慎成里大會、致函房東麥沙齡律師經租處、要求減低租金三成、實行七成收租、並呈請市聯總會備案、茲悉特二區市民聯合會、對於該支會業經批准、准予備案、該支會特定於今日下午三時舉行成立大會、法律顧問、王培源亦將出席指導、

閘北寶興里　閘北寶興里房客、昨晚八時、召開緊急會議、出席執行委員胡健伯・朱佩芷・王岡堂・王宏卿・范增泉・陸紛・史伯盛・曹潤章・吳福弟・閔俊・等、討論事項、㈠本會各房客迭遭壓迫、拘人封會、激動公憤、今由市減租會負責向公安局及業主交涉、並蒙市會推九名委員來勸導復業、靜待佳音、以免多受損失、業於十三日午一致復業、即須通告各商店、開具損失單、以便統計向業主交涉賠償前後已、㈡近兩日連接兩種傳單、一種下署閘北區保衛團第六隊閘北第四段救火會閘北市民會第二十五區分會、措詞偏袒、竟云被公安局查封房客會、致發生毆鬥罷市等舉、更非相宜、本會為地方公團、尤應注意治安關係、查本里房客並未發生毆鬥情事、該公團應係別有背景、應如何交涉、議決、傳單既未蓋章、置之不理、另有一種下署閘北區第四段救火會閘北保衛團第六隊市民會第二十五分會、六區十二分部、勸市本里各商店、現行開市、以維市容、應如何答謝案、議決、本里各商店業已接受市減租會勸導、早於十三日復業、無庸再議、㈢據執行委員樂俊葆報告、昨夜被房東丁連奎搧扯其往閘北四段救火會開會、因被迫無法、以私人資格而去、到時見有房客王毓俊・陳子培・在座、樂云事先並未向房客聲明、且僅三個房客、更不能代表全體、未便發言、當即辭出、此種情形、應如何表示案、議決、樂委員關心會務、殊堪嘉慰、本里房客均係忠誠者流、雖但二二八前之房客會、即被房東貼通奸徒破壞、前事可鑒、不得不加以防備、

昨再向納稅會請願

老虎車互助會　因捕房昨查扣車輛　王曉籟允轉咨釋放

本市老虎車榻車、自工部局車務處發表、自秋季起、增加車捐後、因增重負担、生計艱難、故各該車戶反對頗力、會發起組織上海市老虎車業互助會、聯絡榻車同業、一致反對、迭經函請本市各業公團呼籲、並推代表向工部局會辦華董及租界納稅華人會請願、當由工部局會辦何德奎、及華董虞洽卿二氏、接受要求、勸令安心工作、靜候解決、並准在交涉未解決之前、老照會一概通用、公共租界各捕房、因事前未奉工部局通知、於昨日起、忽在各該轄境內、有查扣車輛之舉、(計虹口捕房在崑山路吳淞路一帶、扣留老虎車七輛、中央捕房及山海關路新閘路捕房各扣老虎車一輛)、致各車戶恐慌異常起、紛紛至老虎車互助會、請求設法釋放者、昨日下午一時至三時、竟達八九十人之多、間有家屬同來者、一時秩序紊亂、恐慌情形、達於極點、該會因天氣炎熱、恐人多發生意外、乃由該會委員沈錦・程中道・高有餘・等率領車夫代表三四十人、再赴納稅華人會請願、當由主席王曉籟氏延見、允為知照工部局、轉咨捕房釋放後、空氣始告和緩、聞該會各車戶、如捕房故意留難、不將車輛釋放、則決定今日再向工部局擴大請願云、(新聲社)

程霖生等被控案改期訊

自訴人陳述三種事實　欠款共六萬餘元不還

根泰和合粉廠、與榮興康煤號、向有貨款往來、今年四月間、該廠將營業權租與胡某、增加義記債、榮興康主現充律師之徐益、乃向第一特區地方法院與根泰廠負責者涉訟、業經數度開庭、尚未訊結、旋又有徐益之弟徐一鳴亦投第一特院以刑事自訴根泰廠主程霖生・及其姪程貽澤・並經理李泉環等偽造文書等情、昨日午後、由楊推事開庭傳審、當由自訴人徐一鳴陳述被告等偽造文書、詐欺取財、損毀債權、三種事實、謂根泰欠榮興康貨欵及掉票共六萬餘元、而該廠昔年向北政府註冊時、並非由程霖生・程貽澤・具名、係另捏造名義、兩程既不自居股東地位負有使榮興康債權損失之嫌、該廠所欠貨欵、每向催索、被告等輙以廠主係大地主、惟因做金子生意虧蝕、俟將地產抵押得欵、償還等詞相敷衍、此實係詐欺取財手段、至損毀債權、則因原告親戚趙佩經請查封根泰廠時、被告忽將該廠私盤與幾記等語、質之被告李泉琛供、欠榮興康貨欵、祇三萬餘元、該廠與徐益另有糾葛、業已另案起訴云云、程霖生亦承認為根泰廠主、至該廠與榮興康貨欵爭執事件、謂須歸經理負責、渠不甚明瞭、更不知趙佩經為誰、程貽澤則堅稱彼非根泰股東、對於該廠各事、均不知情、楊推事旋論改期七月二十九日下午再訊、

陳思明治牙聖水

唐鴻安敬題

本品乃現代唯一治牙痛效藥、齲痛、蛀牙、齒動、口炎、口臭、喉痛、頭痛、創傷、各種瘡症痛症及皮膚之癢、平日用作擦牙、功大味美、用作消毒、殺菌、止癢、或止痛劑、萬試萬靈。定價每瓶一元・函購另加寄費二角・總發行所上海南京路大陸商場五樓五一三萬國牙科學社附設

萬國牙科醫院　鑲補拔醫　診費公道

永安先施　新新麗華　中國國貨公司　各牙科材料公司等　經理

周家嘴路偽幣機關候訂期訂審

因案情複雜審訊費時

公共捕房總稽查處華探長馮志銘・劉兆奎・探目吳漢章、前在周家嘴路八百零六號、破獲製造偽幣大規模機關一起、抄得已經製就偽洋三百卅一元、未就者三百七十一元、銀元實六只、銀條三根、夾銀十五塊、模型四個、黃紫銅數磅、鈔洋一百元、拘獲案犯嘉定人張學元・甬人竇學文・及嫌疑犯張志謙・等十名、帶入匯山捕房、解送第一特區法院、查明張志謙對於該案無關、先行開釋外、餘均還押、詳查各情、已誌本報、昨晨姜樹滋推事蒞刑三庭續審、工部局律師汝葆彝起稱、改期中查得被告張學元・李育才・係該機關職員、竇學文・楊阿根・張和尚・朱元志・均係任燒銀及管理機器者、並海寧係茶役、及管理後門鑰匙、張時新當拘捕時、乘脚踏車赴該機關與李百才接洽購買偽洋、在車箱中搜得鈔洋一百元、陳世富係充任燒飯之役、而該房屋乃在逃之王兆祥租賃、由勞勃生路一千三百九十九號鴻泰源洋貨主徐文生作保、而渠亦聞風逃避、尚有同黨張培奎・楊尚志・兩人亦在逃、該機關製造偽洋之銀兩、係王兆祥・張培奎・二人向各銀樓買進、本案被告甚多、情形複雜、審訊頗費時間、請延期特別庭訊理、而被告張學元・竇學文・延范剛范耆生兩律師代辯、姜樹滋推事向被告等略詰一過、諭仍還押、定期特別訂訊、

香港皮鞋店夥友宜陰森候剖驗

日醫渡部已解日領署

北四川路四百三十六號香港皮鞋店、為廣東人陳宜昌所開、其店夥江北人宜陰森、年二十歲、家居原籍、宜則住於店中、於二月前、因患足疾、迄未醫愈、本月十六日上午十一時許、自投乍浦路第一百六十六號日本醫生渡部處求治、經該醫診斷之下、以宜尚患有好眠等症、當給以藥粉五小包、命其吞服、詎宜將藥粉攜歸後、吞服至第二包、經該店同事發現其病益增劇、似有昏迷狀態、乃復將其伴送同仁醫院醫治罔效、於當日午後三時半氣絕殞命、由院報告虹口捕房、派華探長朱憤煌・西探長白乃托・並探目自明甫・等前往調查之下、當投日本領事署報告、並協同該署司法警察偕赴該日醫處偵查一過、以其並無醫生執照、遂連同藥粉一瓶、及日醫渡部一併帶入日領事署、依法核辦在案、宜屍則舁送斐倫路驗屍所、昨晨、由第一特區地方法院委派庭檢察官偕同魏・張・二法醫書記官王祖震等蒞所、檢驗屍體之下、經探捕等稟明前情、並稱現有藥粉一包、以備化驗、復請求將屍解剖、以明眞相云云、唐君又向證人梁金發略訊一過、遂諭准將宜陰森屍體解剖、展期核奪、

董家渡渡船肇禍判決

趙金桃等判押五月

南市董家渡碼頭渡船戶趙金桃、偕夥黃永華、於上月四日下午六時、載客二十五人(照章規定二十人)渡浦、駛至浦東碼頭相近、有春華輪駛過、該輪頻頻拉放回聲警告、趙等不知避讓、反將渡船加緊搖駛、意圖越過春華船首、奈已不及、釀此慘禍、當時溺斃五人、事後撈獲男婦屍體兩具、其趙金桃等由水巡隊拘送地方法院訊明、以過失致死起訴刑庭、內有死者朱龔氏之夫朱揚四、乃延王建狄律師具狀、附帶民訴、請追衣棺喪葬等費、會奉公開審訊明確、聽候宣判在案、茲悉此案昨日上午、由邵欽楨推事開庭飭提在押之趙金桃等至案、略訊一過、當庭起而宣判、趙金桃・黃永華・共同業務上過失致人死、各處有期徒刑五個月、趙金桃・黃永華・應連帶賠償朱揚四殮葬費國幣一百五十元、慰藉費國幣五百元云云、判畢、諭飭還押、

華僑林雨亭死後　妾訴大婦母子

遭虐待不堪同居　狀請法院求析產

已故留美華僑林雨亭、自去年七月十九日病故之後、遺有財產數十萬、統歸髮妻偕子林若波執管、茲有林雨亭之妾林江山松延律師向地方法院、請求析產、其理由以丈夫故後遭髮妻母子虐待、不堪同居、法院據狀後、昨日上午十時、由何景滄推事特開第十四法庭傳訊、雙方各偕律師到庭、首據林江山松供、年二十八歲、問林雨亭在日時、你與髮妻同住否、答同居的、問林雨亭死後、你仍舊同居否、答同居的、問林雨亭究竟有多少財產、答廣州・上海・南京・等處房屋田地、丈夫生前曾對我說過的、其他美國境內、雖欵還有合股營業很多、並未調查清楚、問你現在還與林若波等同居一起否、答因遭虐待不堪、所以搬出、住一普通市房的前樓、問每月生活費多少、答大概六十元夠了、次據林若波供、年二十四歲、廣東人、住遍西極司非而路、我父病故、所遺全部財產、沒有目錄表、問你父死後、遺下財產究有若干、答上海・廣州・南京・地產、共值三四萬金之譜、問上海銀行有多少存款、答八千三百元、問其他還有否、答沒有了、問林江山松是你家何人、答是我父之妾、末據證人陳樾衡供、年四十九歲、林雨亭所有之南京業產建築等項、向由我為之經理、該處有市房三十五幢、每幢造價一千三百元、地產購進時、值價三萬餘金、南京中山路另有地產一方、其他如上海・廣州・等處的財產、我沒有經手、不知道實在數目等語、問官得供、遂諭本案有調查必要、候再續審、

蛋炒飯拌蒼蠅

流氓有意與飯店為難　糾黨持械將店物搗毀

法租界敏體尼蔭路北褚家橋一帶、近有無賴流氓盤踞在小茶館客棧內、專事向人拆梢敲詐、日前有貢壽發與名阿金者、為在茶市街西新橋街口爭擺西瓜攤地盤、雙方約於十一日上午十一時、在敏飛路格洛克路口霞飛茶樓吃講茶評理、雙方格鬥、由三七九號華捕上前阻止、竟被包圍毆擊、扯破號衣、結果拘獲貢壽發解送法院訊辦、當時在場械鬥者、即若輩所為、因之該處一帶商店、咸皆畏之如蛇蠍、遠而避之、最近有該黨流氓常稱康緯號烏龜小開者、販賣紅丸、結黨在敏體尼蔭路北褚家橋錦裕里口福建人胡金林(年二十四歲)所開之錦源館點心店門前出售、一見捕房探捕等巡查經過、常與夥徒等即隱匿入錦源館內、以避探捕等之耳目、店主胡金林恐一旦被探捕查見、有被牽連勾串波累之事、是以阻之、常等以後再行避入店內、以免後患、不謂常竟因此懷恨、不悅於心、於十六日下午三時許、常偕同伴之王和尚・朱福根(綽號小福根)・等三人、同至錦源館點心店內喊蛋炒飯三碗、三人即據桌大嚼、將至過半、常等即預藏在身上拍死之蒼蠅二三十只取出、暗中拌入蛋炒飯碗中、即指該店之食物不清潔、依關衛生、找店主胡金林理論不見、即將該店灶頭司務張阿寶(二十一歲吳淞人)扭住、不問情由、連打張之耳光二三十下、經人勸開、常等悻悻而去之後、心尤不甘、片刻之間、又糾集流氓二三十人、各持器械鐵木棍等物、蜂擁至錦源館、不問情由、將該店所有爐灶碗盞什物盡行搗毀一空、損失約值一百餘元、若輩即奏凱旋、鬨然而散、事後由店主開具詳細賬單、報告法捕房、請求拘究、至傍晚由包探薛有林在茶市街西自來火街太原坊弄口、拘獲兇犯同黨朱福根、(即小福根)、年二十八歲、無錫人、住西新橋街德行里十八號)、昨日上午、解送第二特區法院刑八庭、由黃其鳴推事提審、捕房律師顧守熙陳述案情、略稱被告因恐嚇毀損案逮捕、餘犯皆已逃匿、即將朱帶回捕房收押、昨日同徵、請求延期再審云云、繼由告訴人胡金林聲述經過情形、庭上核禀、向被告訊問一過、遂諭被告還押、准予改期七天再訊、

如今却暑無別法　祇用毛巾不用冰

▲早晨揩面　用三角牌西湖面巾
▲汗雨淋漓　用三角牌西湖汗巾
▲傍晚洗澡　用三角牌擦身毛巾
▲早晚披裹　用三角牌各種浴巾
▲涼夜蓋被　用三角牌毛巾單被

(註)用毛巾時候愈多，暑氣亦愈消，而身體亦愈健，三友實業社備貨甚豐，儘量供給，

大陸藥房

上海五馬路棋盤街

一年一度　大廉價大贈品　三十天

各種鮮菓子露　第二十種為夏令飲料之最純潔而切合衛生

急救時疫水　每盒四十瓶每瓶至少足以救活一人生命其他

爽身粉以及花露水等均為夏令居家所不可缺　外埠另用寄費

最新出品　三大貢獻

雅霜花露香水
雅霜香粉
雅霜香皂

是現代最進步的化妝品

◉好消息◉大犧牲預告◉

本藥房為酬答老主顧不惜巨大犧牲在上星期六會舉行大傾銷雅霜花露香水每瓶祇收銅元六枚[illegible]時傾巨萬誠為空前盛況本星期六即七月廿號擬舉行雅霜香皂大犧牲每塊祇收銅元六枚務祈老主顧屆時及早惠臨過期萬難再逢

(注)(意)

贈品辦法

凡惠顧各種貨物滿洋一元者除贈送精美團扇一柄外並贈送最新三大出品之一任意選擇且得享受多購多贈依數類推實為空前盛舉幸勿錯過良機

若被蚊吮 切勿指搔 但搽如意膏以止癢

蚊吮之癢癢難堪想必盡人皆知而止癢之法大概總不外乎以指抓搔然而此實不妥因以指抓搔往往愈搔愈癢且汚濁之指甲尤有毒化癢處之可虞但如搽用如意膏則癢可速止而皮炎亦可速痊也

浙江龍泉小梅合昌和劉宇玉君來書云「去夏鄙人足跗被毒蚊咬傷其癢難堪以手抓之遂致潰爛紅腫遍敷各藥終鮮效驗迨搽如意膏竟覺痛癢立減傷處旋即痊矣」

如意膏清涼滋潤迅速生肌統治蚊吮蟲螫割破灼傷燙傷跌損趾瘡痱痱熱癤濕疹疥瘡爛腿面皰膿瘍等等

各藥房皆有出售或向上海江西路四五一號韋廉士醫生藥局函購每匣大洋七角六匣三元五角郵力不取

贈 金針療病奇書 一萬冊

無論何種病症輕者一次而愈重則五六次即愈可稱萬病一針，手術簡便，學習甚易，毋須服藥，治病不費分文，凡我仕女，宜各人手一編，函索附郵五分：江蘇無錫南門中國鍼灸社

陳公素編 內科診療醫典 增訂再版 預約

本書初版未滿四月即已售罄茲復經編者將全書精密校訂各編多有增改又加入彩色圖及附錄等全書約近五百頁約四十萬言較之初版尤為完美內容大要為(一)內科疾患分十一章每章分若干病每病將其原因症候診斷療法並附以中西文對照之處方共計包括內科疾患二百四十餘種(二)診斷述要分八章舉凡臨床應用之診斷法檢查法敘述無遺插圖亦極清晰(三)治療技術分注射穿刺輸血瀉血人工氣胸光線療法直腸鏡檢查法導尿法氣管切開術等凡臨床應用之一切技術無不備載插圖多幅按圖索解一目了然(四)救急療法詳述各種突發疾病及急性中毒之處置(五)附錄列舉極量禁忌食物分析中英度量衡對照各表及醫事法規等得此一冊即可解決一切疑難誠醫界必備之典籍也用道林紙四十開六號字精排精印軟布面金字精裝本袖珍一冊定價三元預約二元寄費二角預約自即日起至八月底止九月十日準期出書印有樣本函索即寄 出版及發行所 北平西四磚塔胡同北平醫刊社

前公安局秘書 林紹恒自殺

謀事不成又嗜賭博 負担很重厭世自殺

前在上海市公安局任秘書之閩人林紹恒今年四十七歲，停歇後，於五月十八日，假寓於法租界蒲柏路(打鐵浜)四三二號門牌大華公寓七十四號房間、至今將近兩月、四出謀事、杳無眉目、又嗜賭博、致手中經濟拮据、家內人口又多、負担很重、因是頓生短見、於本月十六日晚上、在公寓內吞服安眠藥「福眠錠」及生鴉片烟自殺至昨日上午十一時半、始由茶房張四三(卅五歲揚州人)發覺、林早已氣絕身死、床前桌上、遺有遺紙、(錄後)及其弟林庚白(即舉衡、住法租界古拔路古拔新村一弄十五號、現任上海市政府總務科主任、)之住址字條一張、即由該公寓報告法捕房、派探前往調查、一面將屍身車送同仁輔元分堂驗屍所、候今日報請特二法院派員檢驗、一面由探按照死者遺書字條、通知其弟、由其弟轉知屍子林應豐、(今年十九歲、在江南造船所為繪圖生、)到所認明、茲錄死者履歷、林紹恒、福建閩侯人、現年四十七歲、前京師大學堂畢業生、第一屆考取知事、分發河南任用、歷任河南許昌·正陽·信陽·確山·臨漳·上蔡·等縣知事、河南財政廳廳長、歷充國民黨總部文書幹事、河南巡按使署承審處承審員、河南全省勸業總司令部承法處長參議、保大財政處長、武漢禁烟督辦署樞處長、財政部參事室任事、菸酒署參事室任事、國民政府財政部鳳陽五河檢查烟苗局長、湖北財政廳秘書主任、兼漢口辦事處主任、國貨銀行湖北棗陽專員、兩湖特稅處顧問、河南特稅處顧問、隴海鐵路警備司令部參議、上海市公安局秘書等職、

痲瘋救濟會 昨舉行二屆董事會

籌備第三屆全國痲瘋會議

中華痲瘋救濟會、昨日午後五時三十分、假上海信託公司會議室、舉行本年度第二屆董事會、到有丁福保·顏斗岩·李元信·程聯·胡桂庚·朱少屏·顏斐麥·鄔志堅·等、主席顏福慶氏、因事缺席、公推李元信權代、查是夕議案之最要者、一關於第三屆全國痲瘋會議問題、該會議準於本年十一月八日至九日在廣州舉行、當即委定顏福慶·麥雅谷·羅愛思·顏斗岩·陳鴻康·應元岳·諸人着手籌備、一關於中華痲瘋療養院之設備問題、據該會總幹事鄔志堅君報告、療養院於本年春初動工、全部工程、迄今已完成三分之二、除胡文虎紀念療養院及大禮堂外、其他建築、大體落成、一切部署、亦可望於八月底就緒、隨即由董事會指派麥雅谷·巴德與·顏斗岩·鄔志堅·等為設備委員、俾共同研究、務期在經濟原則之下、求最新之設備、該會又議決下月杪停辦虹口皮膚診所、其得力職員、將轉任於新院、該會並與仁濟·同仁·紅十字會諸醫院、及上海市政府衛生局、詳細計議、分設痲瘋診所、互相聯絡、庶利便輕症、並檢查新病案、為痲瘋療養院之臂助

市衛生局 取締不良飲食物品

上海市衛生局、以每值炎天、市內小販及水菓攤等、每將瓜菓切開出售、不加紗罩、甚或灑澆生水、并將瓜皮任意拋棄、吸引蒼蠅、又有另售汽水酸梅湯冰其漣等物、攙和生水糖精、或有毒之色料芬芳劑等、不但妨害食客個人健康、抑且足為傳染疾病之媒介、值茲夏令、若不嚴予取締、殊屬有害公共衛生、已由該局飭屬隨時取締、并函請公安局通飭各崗警、按照定章、隨時注意取締、開出售切開瓜菓、不用紗罩、灑澆生水、瓜菓渣皮任意拋棄、製造冰其漣、用冰塊搗碎攙混其中、及品質變壞、使用糖精及含有有毒色料芬芳劑者、照章均處以十五元以下之罰鍰、并將有害衛生之物品、立予銷燬、屢犯者除罰辦外、并停止其營業、又在市區內製造或販賣有害衛生之飲食物品、經查明確實者、除悉行沒收銷燬外、并得處以二十元以下之罰鍰、其觸犯刑法者、應送請法院治罪、

中國打撈公司 開始打撈茂利新輪

續派小工前往助撈貨物

茂利輪船總局茂利二號輪、於本月十二日晚、在定海碼頭沉沒後、委託中國打撈公司、派工程師小工水鬼等三十一人、於十三日由滬趕往打撈、已於十四日起動工、先打撈艙內所裝之貨物、如麵粉米雜貨等、今鑒於打撈工程浩大、特再派小工等二十餘名、由滬赴定海協助、俟貨物撈起後、再打撈船身、至於總局對遇難旅客等、決予撫卹、并特派茂利輪代替行駛上海普陀定海石浦海門黃岩航綫、該輪總額為八百〇五噸、淨噸六百三十八噸、在茂利二號輪未開航以前、原駛滬台航綫云、

今日午後 鄭正秋大殮

十餘團體舉行公祭 各方紛紛致電唁慰

我國電影界導演前輩、明星影片公司協理鄭正秋、不幸於前日(十六日)晨七時、以心臟衰弱症逝世、噩耗驚傳、舉國痛悼、前日各界聞訊、皆紛紛往楓林橋東首上海殯儀館弔唁、莫不咨嗟嘆息不置、鄭氏為藝壇名宿、畢身盡瘁、電影藝術、於文化界建樹滋多、對於社會事業、尤多熱心、踴躍從公、不遺餘力、

今日舉行公祭 現鄭氏遺屍、已定於今日(十八日)午後一時、在上海殯儀館舉行大殮、明星影片公司·廣州旅滬同鄉會·潮州旅滬同鄉會·潮州會館·潮州和濟醫院·聚勝和體育會·俠誼社·志光社·鰲安體育會·鰲安學·明德善堂·等十餘團體並將於該時舉行公祭、以伸哀悼、

江小鶼塑臉模 昨日午後、記者曾往上海殯儀館瞻仰鄭氏遺容、時名雕刻家江小鶼、正與卡通畫家萬籟鳴·萬古蟾·以石膏為鄭氏遺容拓一凹形臉模、費時二十分鐘、始行竣事、將來此項凹模、將複製鄭氏面型、以資紀念、聞江小鶼氏昨午始由湖南·長沙·漢口一帶回滬、

鄭母談鄭身世 鄭母張太夫人、時亦在靈堂枯坐、形容慘淡、若不勝其愴痛者、鄭母對記者談鄭氏身世、據云、正秋祖父以前各代、皆為鉅商、惟鄭父即初入宦途、歷任三穗知府等職、正秋早年亦曾入仕途、在張之洞時代曾一任湖北候補知事、旋以清政窳敗、終而獻身舞台及銀幕、惟愛藝術、遂由此擺脫生涯、乃有今日之造就、鄭太夫人又云、正秋實為余所親出、於清光緒十四年十二月二十四日辰時誕生、但不幸生而體弱、幼多疾病、遂從俗過繼於人、為延嗣益壽之計、報間載係螟蛉子、實屬誤傳云、又聞本市南市大碼頭鄭氏遺產、近已各房分家、正秋正與張石川等計議、謂將組織國貨商場、振興南市商業、今亦徒成鄭氏未酬之志矣、

各方唁電紛至 鄭氏噩耗傳出後、各方唁電交至、茲摘錄二、如下、(一)中國教育電影協會電云、楓林橋明星影片公司轉鄭小秋先生禮鑒、頃聞尊翁逝世、無任悲悼、我國戲劇與電影事業、由尊翁引導前進者居多、導師溘逝、社會受損、不僅藝林之不幸也、謹電慰唁、藉表哀忱、中央電影事業指導委員會電云、楓林橋明星公司台鑒、頃接噩耗、驚悉正秋先生逝世、中國電影事業、遽失導師、同深悲悼、所幸鄭先生遺範長垂、攸賴諸公繼續邁進、使竟厥志、特電弔唁、尚希轉慰鄭先生家族節哀、臨電不勝神馳、中宣會電影科徐電云、楓林橋明星公司轉鄭正秋先生治喪辦事處鑒、驚悉噩耗、藝人長逝、同深悲悼、所幸遺範足式、鄭先生精神不死、堪慰九泉、特電慰唁、電影檢查委員會張沖·方治·羅剛云、楓林橋明星公司鄭正秋先生家屬鑒、驚悉正秋先生謝世、藝界長殞、影界頓失導師、毋任愴悼、謹電弔唁、尚希節哀、(中央社)

紅十字總會遷移會所

本埠九江路三四二號中國紅十字會總會、以原有會址、不敷辦公、已於昨(十七)日遷移至新閘路八五六號紅十字會第二醫院內、照常辦公、

胡詠騏 請提倡民衆保險學識

保險業同業公會常委寧紹人壽保險公司、總經理胡詠騏氏、因鑒於保險業務、為保障個人家庭幸福及工商實業復興繁榮之要素、觀乎歐美各國保險業務之發達、要皆由於民衆認識保險之利益、而相率投保、查各國小學教科書中、泰半已有保險課程之編入、是以保險之效用、深入兒童之心理與腦海、惟我國坊間出版之教科書中、尚無保險課程之編入、實為保險效益推行之障礙、胡君爰於日前、致函本市保險業同業公會、請該會咨請郵政局簡易壽險部、分別具呈教育部請願、將保險學識編入小學教科書內、以喚起我國民衆有享受保障之認識、且聞滬上各大學如復旦滬江等商學院、均已邀胡君之請、將保險一科、列入必修學程云、

崇德盜墳風又熾 旅滬士紳請嚴緝究辦

崇德縣第一區上泗賓驗鄉、自本年四月間、發生盜墳掘棺案多起後、該鄉會召開臨時會議、討論偵緝及防止辦法、呈請縣府派巡船梭巡水道、一面就地招募壯丁八名、在陸路巡夜偵察、並將著名盜墳犯數人姓名密報縣府、請按緝拿究辦、自經此次嚴密防範後、數月來盜墳案、果然絕跡、詎邇來該鄉附近泗浜頭地方、有聚衆設賭情事、莠民麇集、不數日盜墳之風復熾、該賓驗鄉鄉長祖墳、首先被掘、鍾姓祖墳及盛姓祖墳新墳、均遭波及、以致風聲鶴唳、人人自危、查該鄉保賓驗鄉、對於保甲等要政、自較他鄉為注重、現由旅滬士紳盛麟書等具呈崇德縣長羅仲達、請求履勘、迅予嚴緝究辦、以儆不法而安人心、

新村社改組有限公司

以薔薇園新村住戶為發起人

中國新村建設社、十六日下午七時、假座杏花樓、召開薔薇園新村全體住戶會議、出席者諸文綺·哈省吾·曹秉三·朱振華·姚誼卿·(沈純士代)李智輪·沈禮堂·施漢章·程庚笙·顧伯賢·張文翔·宋光第·鮑雪因·袁佐昌·李賢堯·崔暻徵·鄭誠三·樂嗣炳·林和成·錢炳章·徐心芹·張永年等、列席者保管委員會代表丘漢平、會計師蔣汝堂、工程師許熊春、外埠住戶缺席、公推諸文綺主席、議事日程如下、

報告事項 (一)主席宣告開會理由、略謂今天開會之意義、至少有三、新村各住戶休戚相關、彼此應聯絡合作、而今吾們彼此都不相識、藉此團聚以謀聯絡、此其一、張永年先生盡瘁新村事業、不作任何商業企圖、殊足欽佩、所有已往經過及將來計劃、張先生今天報告給我們聽、使大家均得明瞭社中實況及新村辦理內容、此其二、張先生以薔薇園新村雖完成可期、而以我國幅員之廣、人口之衆、此區區之建設、僅為滄海之一粟、擬根據原定計劃、將中國新村建設社改組為股份有限公司、集合物力人力、以發展新村事業、請各位參加發起、協營此有益於國計民生之新事業、此其三、(二)創辦人報告開辦經過、(三)會計師報告帳略、(略)(四)工程師報告工程狀況、(略)(五)保管委員會報告保管情形(略)

討論事項 (一)本社根據原定計劃改組股份有限公司、已經七月十三日預備會議通過、請追認案、決議、准予追認、(二)改組公司、發起人請共同認定案、決議、通過、(三)公司資本二十萬、籌集方法、以新村所有之公共設備資計銀十萬元、移作公司基本股本、餘由住戶認定已經預備會議通過、請追認案、決議、准予追認、(四)請推定籌備委員五人、組織籌備委員會案、決議、推定諸文綺、朱振華、曹秉三、哈省吾、張永年、五人担任、(五)本社在公司未成立前、如何維持、已經預備會議通過、由籌備委員會負責、請追認案、決議、保留、俟開第一次籌委會討論後決定、(六)朱振華先生提議、股本先由住戶認定、如不足額、再招外股、請公決案、決議、通過、

市面不佳 哈同洋行停建大廈

地產業一蹶不振

大陸報云、四川路南京路轉角福利公司原址、為哈同洋行之產、原擬以一百五十萬元、建造十五層之巨廈、茲因本埠市面不佳、業已作罷、擬將現有之屋、加以修葺、使合新式、工竣再行出租、聞需費約十萬元左右、又河南路南京路東南角之地產、亦為哈同洋行所有、現擬興建哈同大樓一所、計高六層、以供開設商店寫字間之用、頂層則設單間若干、其造費需七十萬元、不久即將興工、並將乘機於南京路方面讓出地四十呎、河南路讓出地二十呎、以供工部局放寬馬路之用、

中國伊斯蘭會代表 尹光宇展期回國

中國伊斯蘭佈道會代表尹光宇、去歲代表該會朝覲天方、並赴各回教國考察一切文化、日前本市人道月刊社、曾接尹君自耶路撒冷來函云、於六月十六日、自波賽搭意郵局康脫羅梭號輪動身回國、於本月六日抵滬、本市各回教團體代表多人、曾前往招商北棧碼頭歡迎、輪舶靠岸後、尹君尚未返國、該社昨又接尹君來航空快函、述及此次展期回國、因耶路撒冷世界回教和平會、將派兩代表來華遊歷、並考察中國回教文化、挽留同行、正進行護照手續、尹君決定於本月十三日、自波賽搭意郵船康脫羅梭輪回國、准於八月三日抵滬、

電車路綫延長 工部局不加反對

上海電車有限公司、近以營業發達、擬將有軌及無軌路綫擬條展長、特呈請工部局加以批准、計(甲)楊樹浦路有軌電車、擬自現有楊樹浦終點、延長至周家嘴、(乙)海寧路無軌電車路綫、擬自現有終點沿鴨綠路及周家嘴路、擴充至岳州路、(丙)華德路無軌電車路綫、擬循大連灣路及平涼路、展長至蘭路、頃據工部局方面消息、工部局董事會對於上海電車公司之請求、依照一九零五年十月十日合同之第二款、及一九二四年五月十七日合同之第一款等所規定、所請各節、並不加以反對、並聞電車公司對於上列各路綫之延長、若蒙工部局批准、將於半年之內、開始動工修築、

上海四馬路 中西大藥房 夏季大廉價大贈品

大犧牲品

保命時疫水 四十瓶原價一元二角半 現每元五十瓶

新鮮菓子露 大瓶五角 每元三瓶 小瓶三角 每元五瓶

藥製白蘭地 每瓶二角 每條四元 現減售每條一元六

一滴香 購一滴香水每瓶五角 送本品一瓶 潔白皮膚原料

買一送一

神功德水 壽星丹 紅九蚊蟲香 大瓶保命時疫水 法國名貴香水 名目繁多 定價極廉

西支 老西門方斜路 中支 浙江路寧波路 南支 小東門東門路

運動後之 興奮妙品

運動勞力。身熱汗出。如于浴湯中洒「四七一一」都是佳古龍香水少許。則浴後週身舒暢涼爽。精神大振。豈非快事。「四七一一」都是佳除古龍香水外。尚有雪花精與香水精等。均為名貴化粧品。賜顧之時。務請認明藍底金字貼頭上印「四七一一」號碼為記。

No.4711

沐浴三寶

「四七一一」香皂 香濃潤膚

「四七一一」浴鹽 爽身活血

「四七一一」爽身粉 質細除濕

各大藥房百貨商店均有出售

中國總經理 德商美最時洋行

滬南衛生診療所擴充

本市邇來天氣、日益炎熱、溽暑逼人、不免時有時疫或中暑之發生、本市衛生局滬南衛生事務所、為顧全市民安全起見、特擴充診療所、并特聘醫士兩名、據該所負責人云、邇來該所診號每日達六百號、雖以該所房屋狹小、但仍極力設法、維持應診、

伶人劉韻芳家乳傭 自殺後在醫院斃命

京劇伶人劉韻芳家乳媼白李氏、原籍北平、因水土不服、上月間擬欲回籍、劉韻芳夫婦乃勸其至秋涼一同回去、氏遂願暫逗留、設法將小兒斷乳、但氏家則來函促歸、小孩一時無法擺脫、且氏對家庭、似有不滿、故遽萌自殺之念、經已誌昨日本報、茲聞該氏自送入廣仁醫院後、當時神志尚清、捕房探員等盤詰其自殺原因、據白李氏云、為家庭問題、與劉姓無關、嗣因傷勢過重、延至昨日上午七時許斃命、

胃腸病之救星

斯托命最靈效

據工部局衛生處報告、本年六月份上海公共租界人口死亡率、比之去年同月為低、各種呼吸系傳染症、除去猩紅症外、已見減少、惟腸胃疾病則有逐漸繼續增加之勢、據佐丹醫士之所見、此種疾病之增加、本隨夏令以俱來、原不足為怪也云云、德國健胃腸藥斯托命藥片、富含多種營養素、服後立即化為新的精力、週佈全身、並有化器分泌機能、興奮胃腸蠕動力、規正通便、▲經各國著名醫師介紹、認為醫治胃酸過多、肝氣痛·急性慢性胃腸炎·吐酸胸悶·消化不良·食欲減退·大便秘結·水瀉·痢疾·貧血症·病後虛弱·營養不良·精神疲勞·腳氣等症最靈效最可靠之藥片、誠夏令必備之良藥、附本外埠各大藥房均有發售、總批發處為上海濟華堂·五洲·中西·華美·中法·大陸·集成·科發·太和·正威等各大藥房云、

王鐵城博士之熱心教育

不收學費教授英語

老靶子路大陸英文學校校長王鐵城博士、憑十餘年教學之心得、及常與西人接談之經驗、編著空中英語會話一書、俾有志學習英語者、讀之能講普通應用英語、更諧音及起見、借座佛音廣播電台、播音教授、聘美國人恩培而先生教讀音、邵韻濟女士翻譯、發音清晰、準確流利、每日晨七時至八時、晚八時一刻至九時、每次教授、均係十足時間、並不攙雜其他廣告作用之言詞、使青年學生在暑期之內、商人在業餘之暇、不勞出門、能學會日常應用之英語、且為便利購書起見、特設電購、欲購買者、撥電話至四四一八四號或四六九三三號、立即派人送到、是以自七月十日開始播音後、各方來信及電購者、非常踴躍云、

王鐵城博士近影

二特市民會施診給藥

第四分會 本埠上海市第二特區市民聯合會第四區分會、歷年夏季舉辦施診給藥所、成績優良、本年該會特在白爾路上壽堂國藥號內設立、延聘國醫陳冠白·施煥·岑濟民·等、不論內外各科、施診給藥、不收分文、以惠平民、開自開診以來、每日前往求診者約計數十號、

第五分會 上海市第二特區市民聯合會第五區分會、鑒於南市斜橋局門路一帶、平民衆多、時屆夏令、疾病叢生、但就近尚無慈善醫院設立、特經委員會議決、假局門路徐德道藥號內、設立施診給藥所、聘國醫樊祖培·徐筱軒·担任診治、於每日上午施診發券給藥不取分文、經費由該會委員分認、業已於前日開診、

中華煤球公司 創辦家常便飯特刊免費贈閱

本埠四川路三十三號中華煤球公司、最近出版「家常便飯」特刊一種、內容關於日常生活、靡不搜羅宏富、茲悉創刊號、現已問世、各界均可面索、或通函索取、概不取費、

法租界警務當局招攷探員

法租界警務當局、此次招攷政治部探員、選擇專門人材、投攷報名者共有四百餘人之多、業經由總監總巡等選擇學問優秀者十餘名、錄取後、派往政治部偵探處辦公云、

民船船工職業介紹所成立

各機關團體均派代表參加

上海民船船工職業介紹所、於昨日(星期三)下午二時、在法華民國路東南大戲院對過一四七號開成立大會、各機關均派代表蒞所指導、社會局黃耀華·總工會方如升·公安局王儒英·紡織業黃龍華·及船業梁睿來·黃樂安·等約百餘人、由張金安主席、行禮如儀、旋由主席報告、略謂、敝所在此酷暑天氣、舉行成立大會、辱蒙黨政機關代表與諸位親臨指導、至為感謝、敝所同人等、因鑒海上往來民船船工、每當失業、尋找工作、極感困難、而船主方面、僱用船工、也有感覺到船工駕駛技術不足、經驗缺乏、因此雙方都有許多痛苦、敝所同人等、有鑒於斯、故特組織上海民船船工職業介紹所、努力求進、務使船主與船工、兩者間走向幸福坦途上去、同人等感覺本身能力有限、還求黨政機關代表與諸位先生盡量加以指導云云、繼由黨政機關代表暨來賓先後致詞畢、旋即全體攝影、茶點散會、

大明眼鏡公司營業暢旺

本埠天津路一七二號大明眼鏡公司、經理各國著名鏡片、聘有專門技師、常川駐廠、驗光準確、貨品精良、每日上午九時至十二時、由眼光專家馮少庭君義務驗光、本埠各界聞人、曾往驗光配鏡者極衆、無不認為滿意、故當此市況蕭條之日、獨能營業暢旺、實非偶然云、

法租界 第一九三一號警務執照作廢

上海法租界警務處第一九三一號試用包探所執之警務執照、在路上遺失、茲特聲明作廢、

四行準備庫發行準備報告

第二百八十九次

四行準備庫、係由鹽業金城中南大陸四銀行、聯合設立、專辦發行中南銀行鈔票事宜、按照該庫發行章程、發行鈔票、十足準備、現金準備至少六成、保證準備至多四成、每星期公告一次、經四行稽核員及會計師檢核、茲照錄上海準備庫二十四年七月十三日第二百八十九次公告如下、鈔票流通額二千二百九十七萬二千八百七十三元、準備金總額二千二百九十七萬二千八百七十三元、內計、現金準備一千八百三十五萬三千二百七十三元、保證準備四百陸十一萬九千陸百元、

天氣報告

徐家匯天文臺昨日午後四時三十分氣象預報云、山東四周、天陰、有陣雨、或霧、旋風頗強烈、揚子江中游下游與東海、天曇而晴熱、數處有雷霧、西南至西北風頗勁峭、太平洋上呂宋東南東之颶風顯仍向西北進行、颶風中心午前六時進至距北緯一三度東經一二一〇度約一二〇哩以內、風力未悉、又昨日午後三時前二十四小時內本埠氣溫最高九八·六、最低七七·〇、去年同日最高九五·〇、最低七七·九、

今王女士秀美動人芳名大振

新式科學潔齒法●可使暗晦不潔之齒
變爲明亮與皎潔●而非他牙膏所能及

諸位中必因有暗晦黃污牙齒而每每不敢啓齒微笑者。今可用固齡玉使牙齒潔白光亮。給以形同珠玉之閃光。

功效神速

凡按唯一固齡玉方法用固齡玉刷齒者。當知防腐劑之牙膏可以殺死口腔細菌而免釀成難看之齒與蛀爛。其重要爲何如。君之牙齒可於驚人之短期內。變爲白亮。其皎潔殊非意料所及。

現君可自試固齡玉對於君之功效如何。即日起請用固齡玉牙膏

中國經理 美商 同益洋行

（一）友人謂晦不潔之牙齒使男子望而卻步。告伊速用牙膏以立即恢復固有之皎潔。

（二）在第一次用固齡玉乾刷後。即大不相同。齒更潔白。特謝其友。

（三）今不復有損形之污膜掩蔽其齒之美觀。故伊齒潔有光。之明媚笑容使其名望日增。

固齡玉牙膏
KOLYNOS

強身牌
蛋黃素

戒煙聖藥 世罕匹敵
照常吸煙 其癮自滅
毋須住院 不妨職業
持之以恆 保可戒絕

中英大藥房 上海四馬路河南路口 獨家經理

上海健康製藥廠出品

留美牙科
博士黃瓊琰診所
地址南京路七十三號二樓十五號D 電話一一八五五及三三六一〇
時間上午九至十二時 下午二時至六時

洋房廉價召租不收小租
愛文義路麥特赫司脫路轉角第九百十四號朝南大洋房一宅四週空地甚多光線充足空氣流暢週圍綠樹陰濃一路二路十二路電車站即在門前上落便利極合開設學校醫院之用欲租從速接洽處靜安寺路斜橋總會西隔壁青海路底一百另五弄內十六號細記經租處接洽可也

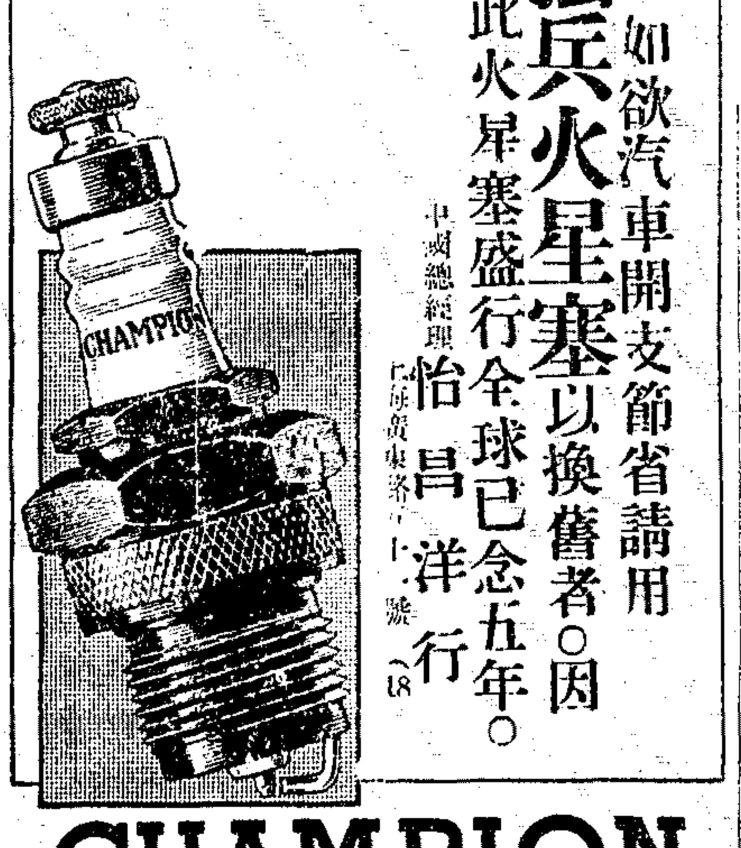

如欲汽車開支節省請用
強兵火星塞以換舊者○因此火星塞盛行全球已念五年○
中國總經理 怡昌洋行 上海廣東路十號
CHAMPION
強兵火星塞

教育新聞

教部調查私塾狀況

▲限三個月內呈報

（南京十七日電）教部令調查全國私塾狀況、特製發二十四年各省市私塾統計簡表及私塾調查簡表、仰即遵照下列各點辦理、一、調查簡表、每縣市轉發一份、由該縣市教育行政機關、依式令印飭屬、切實查報、二、統計簡表、每縣市轉發三份、由該縣市教育行政機關、就所屬查報之數加以統計、填造各該縣市私塾統計、簡表呈廳、三、各廳根據所屬各縣市呈報統計簡表、加以綜計填造、各該省私塾統計簡表報部、並將各縣市統計分表、附報備考、此項簡表辦理手續、極爲簡易、務須迅速遵辦、儘三個月內齊呈部、以憑核編是所至要、

中央與各省市 積極籌設義教委會

南京十七日電）襄助辦理義教之各省市義教委會、已由各教廳局積極籌設、至中央設置之全國義教委會、現正由教部草擬組織規程、考慮委員人選、俟決定後即成立、

教部統計 省市小學教職員待遇

教部就前次調查統計各省市初等教育概況中、關於小學教職員薪俸一項、茲摘要錄下、㈠浙江省小學教職員薪俸最高數幼稚園四八·○○元、初小五五·○○元、高小八○·○○元、最低數幼稚園五·○○元、初小三·○○元、高小五·○○元平、均數幼稚園一八·三三元、初小九·八六元、高小一六·九八元·㈡安徽省最高數幼稚園五七·八○元、初小六二·二○元、高小六二·○○元、最低數幼稚園一五·二○元、初小八·九○元、高小六·八○元、平均數幼稚園二四·二○元、初小一二·六七元、高小一二·七六元、㈢湖北省最高數幼稚園八十元、初小八十元、高小一百五十元、最低數幼稚園三十五元、初小五元、高小八元、平均數幼稚園四十八元、初小二十一元、高小三十六元、㈣河北省最高數幼稚園三四·○○元、初小五○·○○元、高小六○·○○元、最低數幼稚園二○·○○元、初小八·○○元、高小二○·○○元、平均數幼稚園二五·○○元、初小八·二五元、高小二七·三○元、㈤山西省最高數幼稚園三一·○○元、初小一三·○○元、高小三○·○○元、最低數幼稚園二·○○元、初小七·○○元、高小一四·○○元、平均數幼稚園一九·○○元、初小八·○○元、高小二四·○○元、㈥陝西省最高數幼稚園六○、元、初小九○元、高小九○元、最低數幼稚園八·元、初小·元、高小三·元、平均數幼稚園一二·二元、初小七·四元、高小九·二元、㈦青海省最高數幼稚園八·○○元、初小一五·二○元、高小一八·三○元、最低數幼稚園七·○○元、初小八·四○元、高小一○·四○元、平均數幼稚園七·五○元、初小一一·八○元、高小一四·四○元、㈧南京市最高數幼稚園四四·○元、初小四四·○元、高小五○·○元、最低數幼稚園三○·○元、初小三六·○元、高小三六·○元、平均數幼稚園三三·五元、初小三九·六元、高小四四·二元、㈨北平市最高數幼稚園四○元、小學八○元、最低數幼稚園二○元、小學一○元、平均數幼稚園三○元、小學四五元、㈩青島市最高數幼稚園四○元、初小二○元、高小七○元、最低數幼稚園一七元、初小二○元、高小二四元、平均數幼稚園二九元、初小一九元、高小三三五元、㈩㈠威海衛最高數初小三五元、高小四五元、最低數、初小二○元、高小一八元、平均數初小一八·五○元·高小三一·五○元、（以上係就呈報中、列有此項者、統計北未列此項者、從略）、

本市中學及體師畢業 會考定期揭曉

▲廿二日在教育週報刊布

上海市教育局爲中學及體育師範學校學生畢業會考揭曉昨布告云、查二十三年度第二學期本市中學及體育師範學校學生畢業會考、業經定期舉行竣事、所有各科試卷、並已評制校閱完畢、成績分數亦經核算完竣、除將會考全部學生名冊及成績等項、定於七月二十二日在本局教育週報第二九八期刊布揭示、分發各學校外、合亟布告仰各知照、

皖省畢業會考昨發表

（懷寧十七日電）全省中學師範畢業會考、十七日發表、高中與考三○六名、及格一一七名、師範科與考三二六名、及格一六九名、初中與考一九一三名、及格九九○名、簡易師範與考一六名、及格七人、

中華職教社 社員到青準備開年會

（青島十七日電）中華職業教育社第十五屆社員大會及第十三屆全國職業教育討論會、定十九日晨九時、假市立女中大禮堂舉行、各社員連日由水陸兩途、紛紛蒞青、十七日晨七時半、教部普通教育司長顧樹森·魯教廳長何思源·連袂由濟抵青、準備參加、

暨南大學校長 何炳松正式到校視事

▲昨日接收大致完竣

中央明令何炳松爲國立暨南大學校長一節、已誌本報、茲聞何氏已於昨日派代表杜佐周·張耀翔·鄭振鐸·程瀛章·李振華等、會同其他職員四十餘人、前往真茹、分別接收、當時教育部特派裴復恒院長到校監盤、上海市公安局亦派警到校維持秩序、進行極爲順利、何氏爲慎重起見、特請徐永祚會計師到校證明並指導會計部分之接收、全校各部分、除會計部分較爲繁重、尙須展期外、已概於當日接收完竣、聞何氏業已電呈教部、並即日正式到校任事矣、

留日學生監督 周憲文返國報告教部

▲下月初仍遄返日本

留日學生監督周憲文、前因公須向教部報告、乃乘暑假期中請假、返國一行、茲悉周氏連日在京向教部報告留日學生本年度在日居留情況、公務已畢、准下月初即來滬、候輪出國赴任云、

最近一年之 自費留日生學校出身

卡德路寰球中國學生會爲服務留學界唯一之機關、該會除幫助出洋學生辦理一切出國手續外、同時並注意調查統計工作、茲將該會編製之最近一年之自費留日學生之出身學校統計及省別統計、探錄如左、

▲自費留日學生出身學校統計

北平大學二十五人、朝陽學院二十一人、浙江醫專十二人、南通學院北京大學復旦大學均十一人、中山大學十人、中央大學九人、法政學院、北平師大均八人、暨南大學、大夏大學、浙江醫專均六人、清華大學五人、廣東法政四人、大同大學、中國學院、中央軍校、河南大學均四人、金陵大學、蘇州美專、上海大學、光華大學、持志醫院、中山大學、湖陽大學、嶺南大學均三人、中國公學、台山師範、江西助產、東亞體專、東南大學、滬法學院、陸軍軍醫、燕京大學、勞動大學、四川大學、江西農專、安徽職專、蘇州一師、南開大學、仲愷農專、廣東大學、光華大學、武昌藝專、民國大學、東京大學、蘇州農專、安徽中學、浙江一師、浙江中學、中央政治均二人、海生產科、女子法政、東亞醫學院、河南大學、京都二中、輔仁大學、東陵大學、晉法學院、安徽一中、北平助產、江西醫專、明治大學、新竹中學、聖希理達中、河南一工、同文書院、河北二專、廣州大學、九中女中、正始中學、上海美專、中華大學、河北醫專、中日中學、民教學院、中央黨校、山西一師、正風中學、浙江五師、安徽大學、中國學院、南洋中學、中山大學、廣東法科、浙江附中、弘毅中學、中國公學、東京女師、浙江水產、鹽城中學、群毅中學、山東工專、浙江產科、東京一中、鐵道學校、北平師專、文治中學、大浦中學、四川四中、山西農專、致遠中學、中山大學、大阪工專、治蠶學校、吳淞商船、北平商專、河北三中、東亞學校、育英中學、浙江六中、湖南二中、江蘇水產、之江大學、蘇州工專、浙江大學、東吳大學、吳淞水產、蘇州女中、武昌師大、今是中學、北師高師、江西女中、國華美專、軍醫學院、浙江法政、無錫中學、南京中學、浦東中學、無錫國學、軍需學校、帝國大學、大同中學均一人、其他三人、

▲自費留日學生省別統計

省別	人數	省別	人數	省別	人數
浙省	五十五	蘇省	五十四	粵省	四十
冀省	三十八	贛省	二十二	魯省	二十一
皖省	十八	閩省	十四	湘省	十一
川省	十一	桂省	十	鄂省	十
晉省	八	豫省	八	陝省	七
滇省	二	吉省	一	黔省	一

共計三百三十四人

各校消息

▲交通大學暑校 上海徐家匯交通大學、本年舉辦第七屆暑期學校、較前屆更形發達、業於本月八日起開課、外界自生及本大學學生共計四百餘名、其間中等學校教員借機進修者、除本埠外、且有湖北陝西山西山東等省云、

▲上海市立新陸師範 上海市立新陸師範學校、自新校舍落成後、房屋寬敞、校園佈置、亦甚優美、而年來求學、於此最爲適宜、且學宿費全免、膳費減半、茲聞該校下學期、擴充學額、現已定於本月二十二十一、招考新生、即日起開始報名、地點均在城內九畝地萬竹小學、

▲慈航高級助產校 本市靜安路康腦脫路口慈航高級助產學校、於本月十五日舉行第一次招生考試、前往應考者、計五十二人、各科成績、已由該校校長王學據及各考試委員、評閱完竣、除七人不及格外、共計錄取四十五人、該校定八月十日、舉行第二次考試、

▲正風中學 本埠正風中學校長胡昌治君、爲紀念其先太夫人鞠育劬勞、並惠濟寒苦子弟求學起見、特移鶴俸於民國二十四年度起、設置胡太夫人獎學金招收免費學生、十名、共分正額附額兩種、正額專爲投考該校新生而設、附額專爲該校在校學生而設、正額免費生考試定於八月十五日舉行、附額免費生考試定於該校開學後一星期舉行、所有試卷已由該校聘請部爽秋陳鶴琴李廷安吳醒亞陸京士、暨該校董事長吳開先等八人爲評判委員、

▲蘇州國醫學校 蘇州國醫學校、前該校爲獎勵學生勤學起見、規定優等生免費辦法、茲聞此次學年考試結果、得減免學費者、有二年級生陳丹華·周自強·王靄玉、一年級生胡念璇·包增南·胡敏揚等、

▲五倫女職校 辣斐德路一五五號五倫女子職業學校、現校董會改組、新聘孫洪伊爲董事長、除原有潘仰堯·葉開鑫·陳麥鼎·繼任校董外、新聘李石曾·趙南公·劉仲熙等爲校董、由校長朱琳籌定計劃、力謀擴充、趙南公校董又捐助第二批書籍三百餘種、添置儀器、及新式華文打字機兩架、英文打字機兩架、闢爲專科、下學期又添辦五倫小學暨幼稚園、報名學生、至爲踴躍、

▲上海女中 本市斜橋製造局路上海女子中學、由銀行公會秘書長、該校董事長林康侯氏兼代校長、日昨舉行第一次新生入學試驗、投考學生甚爲踴躍、考試成績、業已評定、計錄取高中生鄭秀娟·謝玉英、初中生林婉芳·姚雪珍·鄭瑟如·王秀珍·謝秉珍·等四十二人、姚文筠·龐雪梅·等五名備取、此次投考新生成績甚佳、聞第二次新生入學試驗、定八月二十日與附設大光小學同時舉行、

▲中和小學 法租界蒲石路邁爾西愛路中和小學、創辦已六載、校長朱允修、銳意整頓、故近該校並覓得校舍後面空地一方、闢作運動場、裝置各項運動器具、並將校舍全部粉刷、近日前往報名者、頗形踴躍、

▲巴利文班 本埠佛教淨業社近設巴利文學習班、定於本月二十一日起、每星期日下午七時至八時、在赫德路四一八號該社內授課一小時、修學期限爲三個月、請納曜臻法師擔任教授、再如有學校學生欲於暑假內短期學習者、該社亦可另設速成班、學費一概免收、

中小學生升學指導出版 湯增敭自「現代教育通論」「社會學概論」（大東版、章淵若序）「寫景文作法」（廣益版孫俍工序）等著作出版、極博學界所推崇、湯氏近編「中小學生升學指導」一書、由教育家胡叔異主校、並冠有陶百川·潘文安·蔣建白之序文、指示本書之特點尤詳、當此暑假各中小學生升學之際、均應各手一編、洋裝一冊、由上海新民書局發行、每冊定價洋五角、現特售五折、聞購者極形踴躍云、

體育消息

名拳師顧汝章 準備參加世運

（香港十七日專電）現在湘任教師之名拳師顧汝章擬參加世運第參賽、月前電其在粵高徒劉錦東代爲籌備、劉已籌備就緒、定十九日赴湘報告、

草地網球聯賽 法商總會冠軍

上海會昨敗於南草地 下週比賽已無關錦標

上海草地網球會甲組聯賽、昨日上海網球會竟以一分之差七比八敗於南草地、第一組林寶華陳亦、直落三盤爲史密斯P麥達、同時法商總會又以十一比四勝北草地、總分九十二分、繼續保持冠軍、茲將比賽結果錄下、

▲南草地勝上海

上海	比數	南草地
林寶華 陳亦（上）	七比九 一比六 四比六	史密斯 麥達（南）
邱飛海 張定釗（上）	六比一 六比三 六比〇	H.P麥達 灰愛脫（南）
陳傳璋 何毓卿（上）	三比六 六比二 三比六	老惠特 霍和司（南）
許德與 吳功權（上）	六比四 四比六 二比六	愛倫 可巴立斯（南）
陶庭耀 雜民蓀（上）	六比三 四比六 六比一	克考司 鮑黎列（南）

▲昨日四場結果

㈠南草地勝上海會 八比七
㈡法商會勝北草地 十一比四
㈢葡萄牙勝花旗會 十四比一
㈣日本會勝斜橋會 十一比四

▲各隊最近成績

隊名	共賽	勝盤	負盤	得分
法商會	一一九	九二	二七	九二分
北草地	一〇五	六〇	四五	六十分
南草地	一〇四	五七	四七	五七分
日本會	一〇五	五八	四七	五八分
內外廠	一〇五	五七	四八	五七分
上海會	九十	五十	四十	五十分
葡萄牙	一〇五	四三	六二	四三分
斜橋會	一〇五	三四	七一	三四分
花旗會	九十	十一	七九	十一分

國際游泳賽 中華隊開始報名

▲先向體協會註冊

第四屆國際游泳比賽、業經前日萬國游泳委員會決議、於下月十四日舉行預賽、十七日舉行決賽、地點則假靜安寺路西僑青年會游泳池、並定每項節目、每一國家得派代表二人參加、八百碼自由式、則每一國家得派代表一人、報名日期、已定八月九日下午五點爲截止、各情曾誌前報、本屆參加者、將有中華民國、英國、日本、及歐美聯合隊、等五單位、上屆錦標、殊爲關懷體育者所深切注意、大通社記者、昨特趨訪該會委員邵處希陶、據云、中華隊代表人選、須由全國體育協會審核確定後、再向萬國游泳委員會報名、凡有自問成績及格、確有把握者、可逕向體協會直接報名、再由協進會於下月上旬舉行選拔後、方正式爲中華隊之代表、現報名已自即日起開始、凡我水上英雄、可從速向體協會報名、並希努力練習、湔雪前恥云、

中青西青游泳對抗

▲本月廿七日在西青

中青游泳隊、此番南征杭州、勝利雙收後、接萊稱滬埠水上霸王之西青隊函約對抗、昨已決定於本月二十七日（星期六）下午七時、舉戰於西青池云、

中青游泳隊征杭成績 浙省紀錄八項推翻

▲航空逃陣長風吃癟 ▲水球精彩賽六對零

四川路青年會中青游泳隊一行十四人、由教練彭三美及隊長簡而明率領、於上星期五晨搭滬杭早快車征杭、已於本星期一夜快車返滬、教練彭三美君、昨告記者、以該隊征杭經過頗詳、茲分述如下、

〔池水鼎沸 影響成績〕 該隊於赴杭前、曾約長風及航空兩隊作友誼對抗、以到杭後旋接航空隊來函、近來飛行訓練忙碌、所約作罷、故改於星期六與長風隊作水上游藝表演、而於星期日與長風作正式對抗、第一日之八項對抗賽、雖完全將浙省最高紀錄打破、但成績尙未達最頂點、㈠因杭州天氣、比上海更熱、賽員精神、極感疲乏、㈡池水受烈日蒸曬、幾成滾水、㈢池水久不更換、泥濁不淸、淺綫底綫、不易見到、致影響成績頗多、該項成績、原可於返滬後即行發表、因隊員經劇烈勤作後、均感小恙、致遲至今日方始發表云、

〔水球健長 風吃鴨蛋〕 第一日下午三時、中青與長風兩隊、在西湖游泳池中、作水上遊藝大會、參觀者盈千、杭公共體育場長祝家聲任報告、第一項節目、即爲中青隊爭長風隊內人馬不齊、臨時拉余榮基惠傑兩人、向中青挑戰、長風因未受相當訓練、輒不起久練勁旅之一擊、何況中青隊員中、更包涵不少水球能手、香港埠際代表、如張榮光梁偉生簡而明強、球藝均出神入化、鏖戰結果、中青隊以輕描淡寫、態度應付、已以六對〇大勝余勝、否則長風隊亦太難堪矣、雙方陣綫如下、（中青）守門簡而潔、後衛簡而明、周瑞琴、中鋒余榮邦、中鋒梁偉生、兩翼張榮光、陳志傑、（長風）守門余德初、後衛黃光潤、凌南猷、中堅李益中、中鋒周兆華、兩翼余榮基、陸惠傑、裁判彭三美、上半時三對〇、下半時三對〇、結果六對〇、中青勝、

〔水上游藝 精彩萬分〕 第二節目、爲縛手足一十五公尺泳、長風余寶鑑及李應生勝、時間三十秒、次爲二人一足泳、距離亦爲十五公尺、中青梁偉生張榮光組與陸偉傑簡而明組勝、時間二十五秒、再次爲臘燭泳、參加者中青及長風各兩人、惟因是日風勢過大、均遭失敗、僅長風余寶鑑泳至二十公尺左右、亦遭吹滅、最後花式跳水、兩隊共有十餘人參加、結果中青老將余榮基發揮其拿手傑作、予杭人以不少好影像、遂一大批水裏英雄、闡得西子心痛頭眼、直至六時許始畢、

〔省紀錄均 擊得粉碎〕 第二日下午三時、中青長風兩隊、作正式友誼對抗於杭州高游泳池、總裁判高尙志、發令祝家聲、記錄彭三美、賀榮作池上觀者、無慮數百、全部節目共計八項、浙省紀錄、均被擊破無遺、而中青一氣包辦七項之多、最可惜者、中青在三式接力中、以一周之差失敗、否則更可睥睨一切、尤可貴者、雖因上述原因、成績未臻最頂點、但已將浙省紀錄擊得粉碎、倘無上述原因即破全國紀錄、亦非難事、長風隊雖係西子一雄、一遇中青人馬、已感中曳兵而走、但尙能於三式接力中、壓倒中青、具造成新紀錄、誠屬難能可貴、比賽結果、中青得四十五分、長風得二十分、茲將對抗成績錄後、每項錄取三名、

▲五十公尺自由式 梁偉生（中）張榮光（中）周兆華（長）三十秒四（破省）
▲百公尺仰泳 周瑞琴（中）簡而明（中）許守強（長）一分三十秒（破省）
▲百公尺自由式 張榮光（中）許守強（長）黃光潤（長）一分十七秒（破省）
▲百公尺俯泳 簡而廉（中）余寶鑑（長）莫同浙（長）一分二十九秒三（破省新）
▲二百公尺俯泳 簡而廉（中）余寶鑑（長）黃光潤（長）三分十八秒六（破省）
▲四百公尺自由 施博根（中）陸惠傑（中）六分九秒（破省）
▲一百五十公尺三式接力 長風隊許守強（仰）周兆華（俯）莫同浙（自）中青隊余榮基（仰）簡而潔（俯）梁偉生（自）一分五十七秒（省新）
▲二百公尺接力 中青隊施博根·梁偉生·周瑞琴·張榮光、長風隊莫同浙·周兆華·凌南師·余德初、二分十六秒五（破省）、

全鐵網球賽 北寧隊得分最多

（青島十七日專電）全鐵網球賽十七午前、分四組比賽、兩單打一雙打、膠濟勝隴海、津浦勝唐大、平漢勝湘鄂、錫部勝株部、均以三比零獲勝、午後六時各隊慰勞錦標、已有歸屬、精神極爲鬆弛、午後大雨又須延期、全隊得分最多爲北寧隊、

中央國術館養成 中小學校國術師資

▲市教局令各中小學知照

上海市教育局訓令本市公私立中小學云、案准教育部社會教育司函開、奉部長交下中央國術館公函內開、查國術一門、已奉貴部通行對於中學及小學體育必修課程、誠以國術爲我國民族之粹、良法、既足健身強種、更可禦侮雪恥、比較其他體育運動、有過之無不及、獨惜國內各校、有此課程者雖多、而尙未設置國術課程者不少、尤以女子學校爲甚、按厥原因、不外缺乏師資、以致必修課程、作之闕如、良深浩歎、本館有鑒於此、遂年積極爲男女師資之養成、藉供各校聘用、茲計本年夏季畢業本館講習班學生、有男生十五名、女生六名、皆係本館選取夙有根柢者、來館深造、肆業三年、經嚴格考試及格、極合各中小學校國術師資之選、第恐未及週知、特此函請貴部查照轉行所屬遇缺之國術男女教員、並祈開明所需教員程度、及應支薪津、以便擇宜應命、除分函外、相應函達、即希查照爲荷等由、奉部長諭由司函知各省市教育廳局、轉行知照、等因、相應函達查照等由准此、合行令仰本市中小學一體知照、此令、

本市參加全運會 男女排球今日練習

本市參加此次全國運動大會之男女排球隊、於十五日開始訓練、消息業誌前報、茲悉地點定在八仙橋青年會球場、今日爲正式練習、（每逢四六兩天之間）被選定男女各球員、均須携帶運動衣服等件、準時到場、女三時半起、男五時起、又凡本市男女排球員在此次未經選入而確有相當資格者、可向主任指導陳錫德君接洽、如經認可、亦得參加練習、惟車資等項、均須自備、經期訓練後、其技能成績、確具特長者、亦得作爲正式隊員、享受教育局之同等待遇云、

全運會籌委會等 招標承辦場內外廣告

六屆全運會籌委會與公用局、以大體育場業已興建完工、全運會定於十月十日舉行、特會銜招標承辦場內外廣告、其一切辦法、已經第五次常務委員會議決通過、凡欲所辦者、可赴市中心區全運籌委會繳銀一元、領取投標章程及廣告管理規則、照章投標、定本月廿四日截止、七月廿五日下午三時在全運籌委會當衆開標云、

市業餘網球昨賽

▲昨賽結果

組	賽員 勝 負	成績
夏	黃揚人勝張仁熹	張棄權
賽	黃逸卿勝翟錫麟	六比三 五比七 六比三
網	蔣鷗勝王定國	六比四 六比三
比	吳紹璜勝孔漢臣	六比二 七比五
賽	魏飛勝孫逢生	六比一 六比一
業	朱熙勝吳鼎	六比四 六比一
樂	蔣敖勝朱繩祖	六比八 六比四 六比四
令	顧汝熙勝陶舜煒	陶棄權
賽	劉畯華勝邱炯	六比四 六比一
網	經仁卿勝方繼仁	六比一 四比六 六比三
樂	施展勝何弘銜	五比七 六比二 六比四
樂	蔣敖勝史瑞昌	史棄權二次

樂組史瑞昌棄權二次、照章取消比賽資格、以後輪值與之比賽者、不必出席、

游泳季節 應讀游泳名著

▲游泳訓練法 ▲游泳成功術 ▲女子游泳訓練法

上海法租界霞飛路鄰父路三九二號勤奮書局、向以發行體育用書及提倡體育爲任務、在茲夏令、該局所發行之游泳名著、俱爲游泳專家精心經驗之作、至爲名貴、一·專家錢一勤著之游泳訓練法（全書分上中下三篇、上篇十章、章復分節、對於游泳等分點精細叙述、中篇二章對踏水、花式跳水詳爲指導、下篇救生術、計四章、對救生各方面、如解脫帶進人工呼吸及救生試驗、尤爲精詳、並有特攝照片一百四十餘幅、指示訓練方法、精裝一冊、用上等銅版紙及道林紙精印、定價每冊大洋二元四角、特價九折、郵購酌加匯費、此爲指導游泳、與游泳家必備之書、二·海燦著、吳福同譯、「狄斌祺校之游泳成功術」全書分九大章、每章復分多節、對於爬泳·俯泳·仰泳·踏水·水中游戲·角力·救生·比賽·全能游泳·與花式比賽各點、亦精詳指導、此書爲初習游泳者必讀之本、全書平裝一冊、定價大洋六角、特價九折、郵購加寄費一角一分、三·海特著、江良規譯、郁更生、吳蘊瑞校之「女子游泳訓練法」、該書計分十三章、章復分節、對游泳之初步練習、游泳陸上練習法、美國式爬泳·仰泳術·俯泳術·游泳競賽、競賽訓練、競賽員成功要訣、浮水術·救生術·花式躍水術·附錄游泳問答、洋裝一厚冊、用上等道林紙精印、定價每冊大洋七角正、特價九折、郵購加掛號寄費一角一分正、以上三書、本埠四馬路一七七號該局門市部亦均有同價出售云、

暑期訓練講習討論會 在青開幕盛況

（青島通訊）全國體育協進會主辦之暑期體育訓練講習討論三會、於今（十五）日上午十時、假山東大學大禮堂、同時舉行開幕典禮、到會者有全國體協會董事長王正廷、總幹事沈嗣良、市長沈鴻烈、駐青德總領事巴恩鄂、教育局長雷法章、山東大學校長趙畸、及由滬來青之中華職業教育社重要社員多人、並各界來賓等約三百餘人、如儀開會後、首由大會主席王正廷氏致開幕辭、略謂今天暑期訓練講習討論三會、同時舉行開幕典禮、蒙各界來賓惠臨參加、不勝感謝、本會倡辦三會之意義、極爲重大、但無論何事不在多言、而在實行、而對於體育尤爲重要、欲使體育十二分發展、非繼續不斷的練習不可、若一暴十寒、斷不能成功、今所開之三會、訓練會係訓練全國選拔之優秀選手、預備參加明年之世界運動大會、至討論與講習、會、係集合全國體育專家、交換意見、使我國體育日有進展、今茲全國選手及體育界領袖、萃於一堂、實爲難得機會、謹代表全國體協會表示歡迎之意、並希望三會開幕後、同心努力、得有良好成績、及長足之進展、這是本人所盼望的、也是大家所盼望的云云、次由教育部代表雷法章致詞、關於舉行三會之意義、並教部近年對各校體育之注重、及對三會希望各點、申述極爲詳盡、再次由名譽會長沈鴻烈致辭、但沈因汪院長今日由滬飛青、已赴滄口飛機場迎候、故先由名譽副會長趙畸致辭、繼請德總領事巴恩鄂致辭、略謂貴會今天開會、敝人得參加盛典、無任榮幸、敝人謹代表敝國政府敬祝貴會成功、本年暑期訓練會、召集中國優秀份子、加以訓練、以備參加一九三六年之世界運動會、貴會不肯後人、努力訓練、欲在大會中得到相當地位、必非難事、而貴國體育協進會希設得到德國人的幫助、故敝國政府特派拉威克君來貴會指導一切、足徵中德邦交敦厚、拉特君在敝國體育界負有盛名、此次來華、對體育或可有所供獻、敝人敬祝貴會圓滿成功云云、又次爲德人拉特威克致辭、最後由中華職業教育社社員劉校長等相繼講演畢、因汪院長即將到、暫時散會、到科學館後方攝影、時沈市長及膠路委員長葛光庭等迎候汪院長歸來、相率到會、即加入攝影、畢、主席王正廷仍請沈市長對大會說幾句話、沈起立謂今天暑期訓練講習討論三會同時開幕、訓練會保訓練全國選手預備參加世運大會宣揚國家文化、講習及討論二會、係溝通各界意見、研究提高體育、三者息息相關、缺一不可、青市體育原極幼稚、今三會在青開會、使本市體育人員、得此良好機會、參加練習、尤爲難得、又本市鄉區風景極佳、又有勞山各名勝、俟有餘暇、擬請諸位到各處參觀、並加以指導云云、時已十二時半、禮成散會、

申報 國貨週刊

（第一二四期）
每逢星期四出版

標準國貨油漆
金鵝牌油漆

價格便宜　用法便利
色澤鮮艷　光彩奪目　品質高尚　堅牢耐久
金鵝牌其他出品
厚漆・凡立水・調合漆・船漆・
人造廣漆・調色漆・平光漆・防銹漆・
本外埠各漆號　五金號顏料號　均有經售
上海光陸造漆股份有限公司出品
廠址上海南市康衢路四一四號　電話二三一四一號　電報掛號[illegible]

嫦娥蚊香
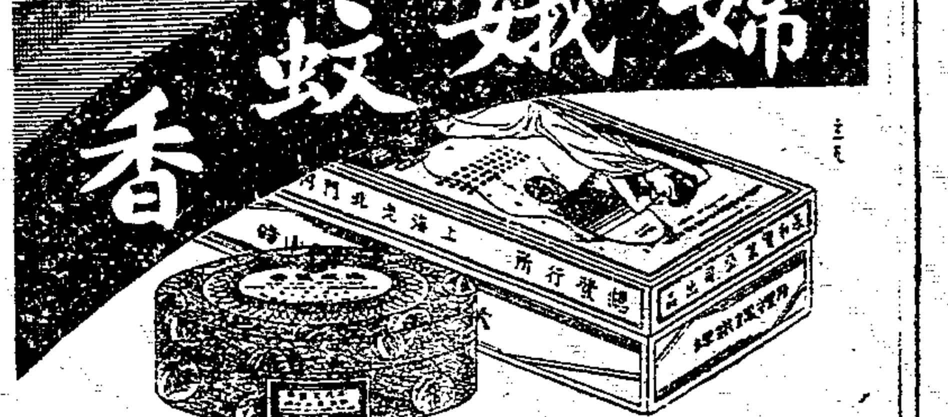
功效靈驗　信譽卓著
祇須焚點一盤　蚊蟲頃刻匿跡
請注意贈品獎品
在二十四年九月卅日前將蚊香盒蓋商標部份剪下三寸見方在背面塡寫君之姓名地址寄交本公司或各埠就近特約代收處可隨時掉取贈品並有收音機攝影機以及珍貴獎品收獲此項酬贈辦法出於誠意手續簡便實惠而有把握可爲保證
上海永和實業公司
發行所　老北門民族街　門市部　江西路[illegible]

誰的力量大（貢獻話）

伊荼

服用國貨，是誰的權力大，以前人家都說不在主公，而在主婆；所以東來一個婦女國貨年，西來一個婦女國貨會，婦女爲一家的主持人，她們的權力確乎不小，可是我今天想想，婦女的權力，還不及那烹飪的廚夫，縫衣的成衣匠，建造房屋的水木作頭，供應服役的堂倌，來得更大。這一般人，如果不是拋却良心，知道些樂用國貨的利害，吾想決不會鬧出笑話的。目下依我看來，識字教育普遍以後，無論任何人的知識，當然要高些，愛國的心，當然發皇起來，如果這個廚夫深明大義起來，凡是非國貨的食料，一概不用，倒很有力量的。尤其是裁縫，倘使同業中定一個公約，凡是非國貨的衣料，一概不願承製。這力量是多麼的偉大呢？水木作頭，一向是爲利慣了，可是目下說一句有良心的話，落得來試用國貨。請到堂倌這般人，更不荒謬的，人家不喝冷，他們拚命的來傾銷汽水橘子水，他們不問國貨非國貨，只要多賺錢罷了。有時非國貨飲料要佔到四分之三，這是多麼痛心呢？

廚夫，成衣匠，堂倌，水木作頭，你們都是中國人，中國不景氣如此，你們感覺到這樣？爲國犧牲些，也是值得的啊。須要念着「人生都靠衣食住，未可拋除一片心。」

努力國貨產銷運動（國貨論壇）

南海沙鷗

這個世界是什麼世界？我們有口，不許說我們心裏要說的話；我們有手，不許做我們生存競爭上應做的事，我們有足，不許走我們生活奮鬥上應走的路。這個世界，究竟是什麼世界！

別人家表面上抬舉我們，和我們交換大使，提高我們的國際場面，然而事實上是怎麼樣呢？不要說法國，英國，這些眞正老牌的一等國家，它們對於非本國貨，可以絕對自由地限制進口，來保護本國貨的銷售。便是任何一國的殖民地，例如荷屬東印度，法屬安南，意屬東非等地，它們不是正式國家，沒有國際地位可言，它們却也可以絕對自由地銷售國產或土產貨品，高唱抵制某貨。

我們現在國際的場面是提高了，可是我們是步步如緊地給鄰人綑縛着，替你張冠李戴，替你挖肉補瘡。不許你叫一聲屈，喊一聲痛。開着雞棚門讓黃狼來偷雞吃，不許你喚一聲。

我們的領海，橫着外人的鐵艦；我們的領空，翔着外來的飛機；我們的市場，滿列着各種各式非本國的貨品。別人做好了衣服給我們現成成地穿；別人種好了米穀，焙好了餅包給我們舒舒服服地吃；別人製好了各種摩登而適用的貨物給我們寫寫意意地用，我們在這世上不是做了個十足地行尸走肉嗎？

我們民族經濟的陣綫，已完全給人衝破了！經濟自衛的壁壘一個個被轟毀了。我們今後只有本手良心，人自爲戰，努力產銷國貨，服用國貨！

「置之死地而後生，投之亡地而後存」。我們現在是站在死地和亡地了，「其亡其亡！繫於苞桑」，出乎良心的人自爲戰，是我們最後自救的僅有的策略！

國貨與識字運動（國貨論壇）

朱懋澄

在文盲充斥下的中國，推行識字教育，確是刻不容緩的一件工作。因爲識字運動也是國民黨七大運動之一，所以現在上海市政府市黨部等機關，都在積極的進行，掃除全市文盲的偉大工作。據調查所得，目下正在進行籌備的識字學校，已有五百餘所之多，當然這是極好的現象，值得我們的欣慰與贊助！

不過在這識字運動風起雲湧的現在，我認爲與中國生死存亡有關的國貨運動，似乎更不宜漠視，而且我們大可利用這識字運動的機會，來兼做國貨運動的工作。記者始終認爲國貨運動與識字運動是絕對維繫而能相互並進的！

數年來國貨運動沒有顯著的成效，和洋貨的依舊充斥市場，雖說是由各方面的種種原因所造成的，但是中國教育的不普及，人民智識程度低下，對於國家觀念的薄弱，實也造成國貨不振的主因；所以我以爲提倡國貨的首決條件，還是要普及教育，提高人民的智識；實施國貨教育，使中國人民對國貨有相當的認識，從此自動的放棄洋貨，採用國貨。

在這裏，我敢武斷的說一句，大凡入識字學校的學生，大都對國家觀念非常薄弱，購貨只知以錢易物，在他們簡單的腦筋中，根本沒有什麼國貨外貨的影象，更不知有關國計民生的利害。所以我們現在第一步既使他們受識字的教育，進一步就可貫輸他們國貨的智識，現在即就上海一隅而論，識字學校已有五六百所之多，入學者何止數十萬，假使把各人都養成一種服用國貨的習慣，那國貨運動的前途，不是得着莫大的幫助而頓現曙光嗎？

爲各地國貨公司進忠告（國貨意見）

茸餘

國貨公司在各地風起雲湧般設立，這眞是值得欣喜的一件事情。在春假裏，我在各地——杭州蘇州松江——參觀一下，知道這許多貨品都是上海的廠商運去推銷的；因此公司內的一切佈置和設施，甚至職員之對待顧客，都帶些上海商店化。我看了之後，一方感佩他們的熱忱，替國貨作一根中流砥柱；一方也有些許意見，貢獻給他們作參考。

㈠須抱價廉物美的宗旨　「商人將本求利，千做萬做，蝕本勿做」。這句話固然是不錯。不過我們現在爲國貨界奮鬥，須稍犧一些義務，稍放出一些犧牲之心。本雖不蝕，也不可拿次貨當高貨賣，或故意抬高價格。這種種惡習，既損商業道德，也喪國貨信譽，切切不可取巧嘗試。因爲上海商家有一種心理，以爲上海人是老門檻，內地人是阿木林，所以到內地去推銷國貨次等貨色，亦滿不在乎。這樣一來，內地的國貨公司，豈不變成了拍賣底貨和次貨的場所嗎？他們便算不識貨，拿外國貨來比一比，豈不要大呼上當嗎？這樣一來，國貨會有發展嗎？所以到內地去的廠商，的要把「價廉物美」四字去實行。

㈡訓練售貨員　上海各商店售貨員的慢客，早已成爲無庸諱言的事實；而各國貨公司也難免這種陋習。虹口的日本商店，他們對於顧客，無論成交不成交，總必鞠躬送至門口；顧客無論若何嫌憎的態度，他們決不出惡言以報。這種謙和的態度，我們不必全學，只要有其一半。已經很好的了。內地商店的售貨員，多少總比上海的謙和一些。倘使上海的售貨員，也到內地去耀武揚威，動不動出口傷人，那末你的貨品雖好，顧客見了這等售貨員，也惟有退避三舍，敬謝不敢的了。所以我以爲到內地去的售貨員，必須嚴格地訓練一下，養成其謙和忍耐的心情，誠懇周到的態度，到內地去做一個模範的售貨員。

㈢革除無謂的宣傳　「生意靠宣傳而發達」。這句話固然不錯。不過宣傳也須有相當的分寸「大減價」「大放盤」這一類幌子，既已不靈；便是「出賣血本」「買一尺送五尺」這一類的噱頭，也無人領教。所以我以爲除了標明價格和說明貨物的功效外，切不可沿用這類的宣傳。還有門口吹着軍樂，敲着大鼓，這一類也成爲俗劣不堪的宣傳品，在內地眞不必玩這一套咧。

讀「飲料國貨運」後之我感

秉儒

讀了前期本刊仰蒼先生一篇「飲料國貨運動」之後，我們爲國貨飲料想，爲我們的民族性講，都不禁感慨係之！爲什麼我們中國人尤其是一般摩登哥兒姐兒，酷嗜外貨？試一想國勢的危殆，又豈祇椎心泣血而已，國忘無日，還不得做夢似的和外貨做熱烈的推銷者，這不是奴性，還待何說！

我常想我們中國人的好用外貨，別說是對於飲料，無論那一樣東西，總是外貨好，恰和外國人愛用其本國貨即小至如一根火柴，一支香烟，亦非國貨不行，這樣的相形之下，我們中國人能多麼慚愧！在這炎夏的時候，飲料當然是應時而興，在我看，這些飲料，非生活必要，但既要吃，則非國貨不可。像啤酒，桔子水，汽水，好的不比外貨差多少，同時對於營國貨飲料的人，切不可以利之所在，就粗製濫造，對於品質，衛生，罔所顧忌，結果，自己既不蒙其利，反貽國貨界之羞，且堅愛用外貨者之心，這眞是馬虎不得的。還有一點，似乎平淡而實在是最最嚴重的一個問題，就是國貨界對於他的製品歡喜冒充外貨，甚至用洋商名稱發行，以投合國人好用外貨的心理，這樣居然給他計售利得，我認爲這種事對於國人好用外貨的心理，實與有「互爲因果」的關係。在弄此玄虛者，還正以聰明自許，實在是至愚至愚的行爲，也可以說是最可痛心的行爲。我們希望有志氣的國人，有則改之，無則加勉，總之無論對於製造以及發行，要有整個的計劃，繼之以奮鬪的精神，在國人消費者的方面，要快些一致的覺悟，明白自己的責任，眞的到了那「悔之晚矣」的時候，恐怕你要用國貨，亦沒有國貨可用了。

冷飲品與國貨（國貨談話）

朱懋澄

時代的輪子，迅捷地轉到了夏的季節，馬路上已經到處可以看到冰淇淋汽水的廣告牌子和飄揚在空中的旗幟。的確在這樣炎熱的天氣，是誰都需要吃些冷飲品來解解熱的！

不過現在市上所售的汽水和冰淇淋，國貨的固然很多，但是外貨的却也不少。就像現在最普遍銷行於飲冰室和電影院的冰淇淋，都是外商所製造。據記者調查所得，美女牌冰淇淋從前銷數最盛的時候，每天能賣千打左右，計算每打批發價目約合二元六七角之譜，那末中國人每天就有一千六七百元的金錢流到外國人的手裏，日積月累，其數也就很足驚人了！現在銷數雖較衰落，但仍佔冰淇淋銷路的第一位。而且這種冰淇淋的享用者，大都還是布爾喬亞的智識階級，這不得不使我們有些痛心！

在從前，或者還可以說中國的冷飲品是不十分科學化而合於衛生，但是現在我認爲中國工商業雖則仍舊落後，科學雖則還沒有如西洋的發達，不過區區的自造冰淇淋却擔保還能服用，不見得有遜於外貨，那又何必定要服用舶來冰淇淋而使利源外溢呢！

歡喜服用外貨汽水冰淇淋的先生們，在炎熱的夏天，你們能常吃什麼外國的冰淇淋，固能使你涼澈心肺，但是假使你回頭一想，中國國難是如此的嚴重，外人經濟侵略是如此的利害，而你自已連飲冰之微，也尚不肯服用國貨，那時你良心的內疚，恐怕遍體生涼將變爲汗流浹背哩！

同胞們！假使冰淇淋沒有冰住你的心，凍冷了你的血，那末就請你不再服用外貨的冰淇淋和汽水，中國的冷飲品也足以却熱的呀！

夏令的國貨用品（國貨談話）

茸餘

一到了夏天，除了洋裝少年摩登小姐以外，普通人穿的用的，倒是國貨居多，這眞是一種好現象。所以夏季也可以稱做國貨季，我也很願其他三季和夏季一般的現象。那末入超的數目，一定會降到低落的度數咧。現在我姑且把夏令的用品，約略說一下吧：

㈠衣料……單薄的衣料，若夏布，香雲紗，紡綢等，倒是道地的國貨。中等的人們，很喜歡穿；而且也有能力穿。至於高貴的小姐們，她們穿的甚麼喬其紗和華而紗等，既不耐洗，而且又是外貨，眞不及上邊所說那幾種的實在。還有些勞動階級的女子和小孩，還是穿花標布，那也不是純粹的國貨，我看還是穿土布的好。還有一事，便是夏布近十年來不時行，以致無人穿着，那也是一件痛心的事情。其實夏布輕爽耐洗，是我看還在喬其紗華而紗之上。愛國的人們，不妨提倡一下。

㈡草帽軟木帽……草帽有上中下三等；上等的是金絲草做成，是否純粹國貨，我却有些懷疑，中等和下等的是用麥桿製成，我國已能自製，其中雖攙雜一些外貨原料，（橡皮圈等）可說是國貨了。還有近來盛行的軟木帽，好的是用軟木作墊，雖是國人自製，不過原料還是外貨。下等的是硬紙板作襯，多少也攙雜一些外貨原料在裏邊。

㈢扇子……上等的人家，都使用電風扇，那電扇國人多能自製了。不過國人又有一種外貨迷的心裏，所以購買外貨的居多。普通所用的竹骨扇，鵝毛扇，絹扇蒲葵扇等，那倒是純粹的國貨，所以在這點上國人倒很可以自誇的。

㈣飲料……菓子露，汽水，冰淇淋等，雖免不掉攙雜一些外貨原料，可是國人已能自製，所以也可以說外貨並不得勢。而且這些冷飲品是銷售於高貴的人們，普通的人們，仍舊靠着西瓜綠豆湯一類解暑，這點倒也不足爲慮的。

㈤蚊香……鄉間仍在用着硫磺和木屑做的蚊香，他們貪着價賤，也顧不得衛生不衛生了。都市裏所用的是用除蟲菊製成，效驗很巨，又合衛生，而且又是國貨，外貨竟無廁足的餘地咧。

改良粗紙以救農村之我見（國貨研究）

天虛我生

我國人有十男九痔，十女九帶之病，大都由於所用粗紙，內含石灰甚多，未能漂淨之故，造紙用料，無論稻草，麥桿樹皮麻皮，竹籜，以及玉蜀黍之包皮等等，凡欲取其纖維（即煮不化之筋絡）必用強鹼性物，腐爛其皮肉，並溶解其脂肪，始能達其目的，任何鹼性物之最廉者，實無過於石灰，故用石灰以釀紙料，實爲古法，但必因其相傳已久，手續上只圖省便，遂致失其本耳，而以我之見，其作用，並不在於石灰，而在另一物中，取其精華而棄糟粕，人蓋未之察耳，廢物維何，則即桑柴，或稻草，麥桿，豆莢，棉子殼，艾蓬，樹葉，雜草等等之用爲燃料時，積取其灰，以水浸出汁湯，是皆「炭酸鉀」之原料品也，於此灰汁中，加入「生石灰」，則發熱沸騰，而起交換作用，一方成「炭酸鈣」之沉澱，而一方則成「苛性鉀」之溶液，其方程式如左，

灰汁　生石灰　炭酸鈣　苛性鉀

$$K_2CO_3H_2O \times CaO \quad CaCO_3 \times 2KOH$$

觀於上述，足知腐蝕之功用，全在苛性鉀，而不在於石灰，且石灰已成炭酸鈣，若令包被物面，反足以保護物質抵抗腐蝕，故必去其沉澱但用其上清液，以浸植物，則成品之中，可以不含石灰，且清液之中，仍不免有水化石灰存在，尤當用鹽滷或食鹽少許，加入其中，使起變化，一方成「鹽化鈣」爲可溶解性，庶免包敝於物，而一方則成「苛性鈉」以助腐蝕之功，其方程如左，

水化石灰　食鹽滷　鹽化鈣　苛性鈉

$$Ca(OH)_2 = 2NaCl \quad CaCl_2 = 2NaOH$$

觀於上述，足知石灰全歸無用，不過取其一份之養，使與（輕二養）化合以成苛性用爲交換之媒介品耳，依此方法，所成之紙，其性質必軟而細，但其配合用量如何，必爲作業者所求知，而其實多用少用，毫無關係，不過多用爲不經濟，少用則爲放棄而已，茲爲詳述如左，

灰汁之量，以灰加水，滿過二三寸爲度，假定A爲漏底之池，其旁有閘，閘中擱以篾簟或蒲蓆，閘外爲溝，使流出之汁水，另貯於B池，則取B池中之灰汁，盛於長約尺餘之竹筒中，卽可用「蒲梅氏比重表」量之，大抵不過五度，是知五度者，其中所含炭酸鉀之成分，等於百分之五，如爲三度，則卽百分之三，A池中之濕炭，雖已去汁，但仍可以壅田，蓋卽「加里性肥田粉」也，帶水之石灰脚，亦可壅田，凡泥土過實者，得此可變爲鬆，與用石膏相反，至於炭酸鉀與生石灰之配合量，當如左，

每用固體炭酸鉀一百斤，應用生石灰五十六斤，但石灰中每含未經燒透之石質，故不妨用六十斤，以便容易推算，今如灰汁比重爲五度，卽一百斤中只含五斤而已，應用石灰，祇需三斤已足，多用卽爲浪費，少用則爲放棄有效成分，均不合算，最簡便之計算方式，卽以木桶盛水，稱其重量若干，後傾其水，但稱木桶，除去木桶之重量，卽知水重若干，假定爲一百斤，乃於此桶之中，換貯灰汁，稱重若干，除去木桶之重量，卽知灰汁比水加重若干，如眞水重百斤，而同量之灰汁，重至一百零五斤時，是卽等於「蒲梅氏表」之五度，竟可無須購表，亦能知其含量之比重矣。

造紙用料，不論爲稻草，麥稈，樹皮，竹籜，麻絲，破布，等等，每重百斤，應用苛性鉀，不過十五斤，但寧可使過量以取速腐，則加二成之量，應用十八斤爲適當，上述之五度灰汁百斤，加入生石灰三斤，所成之上清液中，含有苛性鉀亦不過三斤，是則紙料百斤，卽應配用上清液六百斤，其中方有十八斤之苛性鉀含量，此六百斤之灰汁，並不値錢，所値錢者，不過十八斤之生石灰耳，石灰之價，每擔不過一元二角，且是雙斤秤，每斤不過六釐，十八斤作二十斤論，亦祇一角二分而已，比用苛性鈉二十五磅之力相同，其成本之廉，良不可以道里計也。

稻草等物，本不値錢，因其龐大，運力甚昂，故在都市中之價値，卽與任何燃料相等，每百斤乃需三角以上，若在鄉間，可取茅屋上換下之腐草，則價必廉而且容易腐爛，每百斤姑以一角二分論，則連石灰之價，共不過二角四分，成料約得三十五斤，以對工對料論，是則每百斤之紙料，但售一元四角，過，每以一千六百八十斤爲一噸，是不足廿四元耳，若以篩漉之成餅如豆餅然，曝乾成細，與造紙廠合作，利用機力以造粗紙，論其消費之量，卽四萬萬人，每人每日用一張，亦可觀矣，合作方式，宜於售價中派分成數，或以原料與成品，爲物物交換之式，則雙方皆得便利，若認紙廠爲大買主，則外國廠家可放三月賬，而且無庸加工精製，卽可直接變錢，欲其舍彼就此，非有大資本之組織不能與之對抗，故我以爲當從粗紙改良合作入手，則咄嗟之間，可成事實，不致永在夢想中也，救濟農村，抵制舶來品之草紙以及機製灰報紙，實惟有此一條生路，奈何不自奮作，徒喚奈何，其愚誠不可及也，實深惜之，病中作此，或許認爲遺囑預言，視同劉基一般之識語，有識者必能一旦豁然，使我四千餘年之造紙業，不致竟歸淘汰，則吾目瞑矣，乙亥天貺節誌於西湖南山路之蝶莊，如願合作，可與無錫惠商橋利用造紙廠直接，恕不作篤晉鄧也。

值得介紹的一個團體（國貨消息）

孫籌成

頃接蚌埠舊友張君來函，述及該地近有熱心同志，組織市民勸用國貨實行團，附有簡章信條等印刷品，囑代宣傳，展誦之下，覺值得介紹，爰特摘錄一二如下：㈠緣起內以外貨傾銷，如水銀瀉地，無孔不入，輾轉相循，工商業益趨疲敝，若不急起提倡國貨，則金錢流出甚鉅，將有不堪收拾之勢，我人懍國家興亡，匹夫有責之意，力刷五分鐘熱度之恥，組織是團，以免國貨運動，在蚌埠地方落後，故以各人之力量，爲實際之勸告，不尙空談，不唱高調，互相勵砥，互相推進，由個人而及家庭，由家庭而及社會等主張。識見高超；洞悉弊病，苟能腳踏實地，從事推進，收效之宏，可操左券，與一般專做嘴上功夫，而不肯埋頭苦幹以身作則者，不可同日而語。㈡章程內規定該團除努力提倡國貨外，其他社會事項，概不聞問，與該團經費純由熱心者自動籌助，不向外界募捐，及盡力勸告親友，一律服用國貨，不特力矯以團體爲背景，而活動個人，借此斂錢沽名者之弊病，並且不肯獨善其身，處處從勸告方面着想，具有苦口婆心之意，人非木石，頑石尙能點頭，積久勢必感化，由一而十，由十而百，全體團員皆能遵守此項章程，市上外貨絕跡，不抵制而自抵制矣。㈢信條中如個人及家庭，以愛用國貨爲主體，勸婦女勿用外國化妝品，不吸外國烟，不飲外國酒，隨時勸人提倡國貨，勸告商店職員盡力推銷國貨，應牢記工商業不振，及農村衰落之危機，購買外國貨，雖一分錢也要注意，不要忽略這是一件小事等語；處處想到，含有啟發思想，令人默念此信條時，如鍼刺在背，應深自警戒，㈣各種標語，除寫成觸目驚心之句語外，邊上印有「一義美齋國貨毛邊紙印刷上海森記紙廠出品」等字樣。是以身作則的好榜樣，令人一望而知中國紙廠雖不多，但欲印標語之數，尙有不必一定要用來路貨之紙張，一言蔽之，各省市縣，苟能均有是項勸用國貨實行團，則海關貿易冊上之入超數目字，不特不再增加，並且可以低落，希望各地熱心同志，一致起來組織，莫讓蚌埠一處專美於前，不禁引領翹首而待。

上海四馬路
中西大藥房發行
老牌
越陳越香
明星花露香水

全國高等藥房百貨商店均有出售

南陽皂廠
椰頭肥皂　超羣脫俗
衣服乾燥　終日馥郁
總店　老垃圾橋北堍　電話四一九八九號

上海南京路大陸商場
中國國貨公司
夏季大廉價
三十天　至七月念四日止
時令衣料　蘇紗汗衫　新式童裝　各式草帽　眞軟木帽
男女皮鞋　蘇紗襪子　衛生食品　家庭用具　其他種種
非常便宜

為父兄者 應如何教養子弟
為師長者 應如何指導學生
使今日可愛之兒童 成將來有為之國民

請速即購讀最新出版

申報兒童週刊彙編 兒童之友 第一集

風行全國　一致讚許

本書為兒童教育之惟一利器

材料豐富新穎　編輯審慎醒豁

本書自今年兒童節發行以來。為時無幾。却已再版數次。行銷之鉅。創新紀錄。全書分（一）兒童論壇（二）兒童科學（三）勞作（四）常識（五）名人逸話（六）公民訓練（七）詩歌（八）圖畫（九）兒童文藝（十）兒童衛生（十一）故事（十二）游藝等十二章。每章自十餘篇至三十餘篇。計二十萬言。並有精美的畫報八面。內容充實非常。這是最經濟最完備的兒童讀物。也是申報對於兒童最偉大的貢獻。希望全國兒童的家長與師友們。都備此一冊。作為教養兒童的工具

圖畫活躍有神　文字淺易茂美

新裝一厚冊　定價洋四角

模範兒童的信條

忠實：竭誠待人，不偽不欺。
儉樸：節省金錢，樸質無華。
耐勞：認真工作，不辭勞苦。
和藹：遇事接物，心平氣和。
敬重：循規蹈矩，言行不苟。
義勇：抑強扶弱，卹貧濟困。
守時：按時作息，毋怠毋荒。
秩序：實踐公約，有條不紊。
禮貌：尊敬師長，友愛同學。
勤勉：專心學業，努力探討。
整潔：衣服用具，清潔整齊。
敏捷：思想行動，簡捷果斷。
慎交：友朋交游，始敬終。
公德：剷除私念，大公無我。
愛羣：親愛精誠，羣策羣力。
服從：恪守紀律，服從命令。
進取：奮發圖強，不屈不撓。
自立：特立獨行，毫不依賴。
（摘自本書第二三二頁）

不可不知道的事

親愛的小朋友！關於後面的幾件事，是不可不知道的；請你們細細的記在腦子裏罷。
▲童子軍創於一九〇七年，英人貝登包爾創辦。
▲信鴿一物，在歐美各邦，始用於一八三九年。
▲歐美之黃金，始見於一八二九年，美國加省。
▲鋼筆為歐人節洛德發明於一八三〇年，其先皆用鵝毛製之。
▲意人馬可尼發明無綫電於一八九七年。
▲肺癆病菌，於一八八二年，德國名醫柯克發見。
▲新聞紙刊登廣告，始見於一六二五年。
（不全錄）（摘自本書第一九〇頁）

全國小學校公鑒

●○●○●○●○

蒞有學校印章向本館或各地分館購買「兒童之友」概照定價對折計算并不另加郵費敬希注意

上海漢口路三〇九申報館特種發行部啓
各地分館及各大書局均售

春秋

點滴

兒童生來好像一張空白的紙，具有一個清白的身體，和柔軟得似白蠟一般的心靈，正期待我們隨時去描畫，印刷。

「小時了了，大未必佳，」這正是證明了一個兒童在長大時，受了惡劣環境和不良教育的影響。

孔子少時常喜陳設俎豆，孟母因孟子不良的習慣而三遷，法國拿破侖大將小時就喜歡擺石為陣，可見得休閒生活的抉擇，對於兒童有重大的影響。

歐美兒童的游戲，常喜模仿職業行為，日本兒童的游戲，則喜歡模擬戰爭，不爭氣的我國兒童的游戲，却往往會弄到賭博的路上去。（肖白）

無軌電車速寫

李晴

無軌電車活像一隻箱子，容量極小，但總滿滿地擠着人。座位上不消說是難得空的，就是籐圈上也總吊着一條條細白的或粗黑的手臂。有時候更擠得利害，弄到女人也沒有人讓坐，籐圈也沒有吊，只東撞西碰地投在人家懷裏，小夥子自然樂開啦，不過年事老些的人也會發出警告：

——當心扒兒手呀！人擠，賊骨頭就要上來哉啊，大家當心自家格袋袋呵！

可是人越擠，賣票的便越加好揩油，他的眼睛不住地向站上探着，肚子裏不住地在計算着，手裏不住地在播弄着票子或銅子，把下車人手裏的票子收回來，再塞給出了銅子還沒有票子的客人。有時為彌補破綻起見，更得向別的乘客們互相掉換，總努力使每張票子的途程與票價符合，不使查票的看出。等到乘客稍微少了一點的時候，他彷彿很難為情地用食指敲敲自己的太陽穴，強笑着說：

——頭也痛殺快哉！

一位着黑印度綢長衫的乘客却接上去說：

——頭末痛，銅錢也賺得寫意格！

賣票員索性老着面皮來答覆了：

——碰着客人好末，還好；碰着壞點個客人，就要罵山門哉。賺兩個銅錢也弗容易——

話還不曾說完，新世界站又到了；他把剛剛討到的一張頭等票子，塞給了一位剛上車的三等客人，似乎是好意地請他到頭等去坐，那客人倒反而給弄得莫名其妙哩。

坐無軌電車，雖然很不舒服，但却能看到一幅幅浮世畫。

黑白分明

定明

賞鑒每個藝術展覽會，我想任何人是為了在這沉悶的時代享受一些心境的清涼；黑白社三屆影展的引力吸我到那會場去觀光。很巧的碰到該社的主幹陳傳霖君，一別兩年，勞的話莫待說，先去看他的幾十幅出品；「獨樂樂」是一個鵝兒正在撲撲學蝴蝶兒飛，周圍水浪一環一環地，十分生動。更妙的是上角還有兩道長短不齊的黑影淺着，彷彿是岸上柳絲或水中蘆葦的倒影，充滿了詩情畫意。

看到盧施福的攝物，有一幅「弄潮兒」，在談香中又刺探得是在驚濤駭浪中拍回岸上的景物，在平凡的題材中表現出新穎。

晨雲的姿態，秋雨的氣息，和輕鬆淺笑的曲線，在過去的攝物中領略得太多了；本屆黑白展中有幾位新進的藝人出品，如：「麥管」「圖案」「過去的事實」等，富於圖案攝影趣味，都創造的清新可喜。

這，就是我對於黑白三屆影展的特寫！總而言之，全部的出品，都是「黑白分明」。

臨了，我竊地想起了有悠久歷史而沉酣睡的華社；在這兒謹以一瓣心香，企待着他們的舉行展覽，使中華影藝的園地，迅速地開拓！名震宇宙！

小西天

張恨水著

第十六回　旅寓隱啼痕難逃冷眼　衣冠誇幸運曾到權門

那位新娘子，這時可露了面了，手掀了門簾子，有大半截身子，在門簾子縫裏。而同時也就看到他的臉色，似乎由黃瘦方面，帶了一分憔悴。兩隻眼睛泡，彷彿都有些浮腫。於是就想到他臉上那憔悴的顏色，和若隱若顯的斑痕，好像都是眼淚所沾染的了。他倒不是在這裏偷看志前，却是在邊張望着茶房。及至發現了志前也在人叢中看報以後，他立刻身子向裏一縮，將門簾放下來了。志前想着，這倒不必在這裏只管去窺探他。他不解窺探人的意思，或者要認為別人是有意調戲他的。於是放下報不看，走出小西天大門外去了。到了下午四點鐘，差不多吃晚飯的時候，他方才走回去。可是一到那最後一進的院子裏，沒有進得房去，就讓張介夫截住來談話了。他今天格外穿得端整，在長衫外面，再加了一件馬褂。那頂古銅色的呢帽，也不像往日七顛八倒的戴在頭上，四週的邊沿，非常的整齊，繞着腦袋轉一個圈。帽子頂上那一道折縫，和鼻子成了一直綫。臉上是不必說，更是正正當當的向人看着，沒有一些子不正確的顏色。本來志前也不注意到他的顏色上去，只是他把人攔住，不能不理他。他站得定了，然後舉了馬褂袖子，作了兩個揖。志前還可有些茫然了，他為什麼施上這一禮？便只好站定了，也回他一個揖。

（二六八）

御香縹緲錄

清德齡公主原著　秦瘦鷗譯述

然而難保伊不把這事牢記在心，永遠當我是一個有罪的人，只消遇到任何一次相巧的機會，便舊事重提的將我一併處置起來，豈不教我有冤難伸？

「我實在不知道啊！」我帶着哀懇的語氣，再向那女官問道：「那末就請你告訴我，究竟該受何等的責罰啊？」

「殺頭！」

「啊！這可真要把我嚇死了！雖然老佛爺當面是沒有給我說過什麼話，但是也許伊此刻早有懿旨下去了，到明天早上，說不定我就要給他們抓去殺頭了！」

「可是你知道我祇是一片好心，為伊老人家的寒熱還不曾退，所以才勸阻伊的！」我於是就忙着把真情告訴那女官，大有希望伊能可憐我，給我想法子排解排解的意思。「我何嘗是存心想違旨呢？」

「好吧！你且留心着！如今呢，老佛爺正在寵愛你的當兒，多半是可以不追究的；但是誰人敢保得定你能永遠的受伊寵信呢？而這一回事又是斷不能使伊老人家忘掉的。——到得那時候，我瞧你再有什麼聰明的方法，能使你的腦袋留在頸上不吊下來？你不是以為自己是最聰明的嗎！」（三六八）

譯者聲明：拙稿字跡太草率，排校者每致誤認，魯魚亥豕，屢有所見。（如「三指按脈」三誤為五，即其一端。）辱承讀者指正，感感。

御醫之苦況

吳愛伯

本刊「御香縹緲錄」，近日連載西太后患病御醫四人跪而診脈之怪狀，讀之令人失笑。專制之朝，臣下之事君上，其苦況有如此者，誠非吾輩共和之民所能夢見也。

頃閱「烟霞晴暉都好齋筆記」，中有一段，亦記為御醫者之苦況，謂出自某老太醫（即御醫）之口，可為「御香縹緲錄」添一佐證，錄之如下：

友人房君言，昔嘗就醫於一老人，譚次，審曾為太醫，因叩以宮中事。老人曰：供奉不易為也，吾年逾五十，始補官，入值視諸曹為最苦，居輒三日留，破曉即整朝服坐，然或竟日無事，而逾子方敢寐，以密邇宮掖，所居即乾清門側也。門禁凡生髭男子，不經宣召，闌入者死，是以伏處不敢少游散。或入夜方欲睡，忽有內監出宣，即攝衣隨之。殿陛高峻，徑復曲折，只內監攜絳紗小燈，光至微暗，其徑熟，行絕速，竭蹶隨至，則汗下坌息焉。若在宮眷，尚可坐診，一夕膺帝召，入，跪榻前切脈，而喘息幾不自勝。帝語曰：何戰慄乃爾？面朕猶然，朝他人當驚惕死矣。實則寅畏之懷，竟不若趨走之勞，咫天顏震越失次對。既出，就廡下以脈案方劑進，藥否未可知，而常有賜賚，每領於內務府，輒需例銀，貲物且滑易，而薄祿幾因而罄焉。所謂蓋光緒間事，吾嘗謂吾國之注重於切脈，眞不啻白髮梨園，按舊日禮教，其二由於政體，觀「御香縹緲錄」及「烟霞晴暉都好齋筆記」所言，可知吾言之非妄也。

遊踪所至

閔行雨游

紫微

上個星期六，蔭之兒要到上海中學，望望劍雲先生，同去的文郎，去我承他約了一同去，我們已在漕河涇的西南，距離閔行還不遠，出發的時候，天氣還非常亮的，了。當我們一些沒有雨意，同去的還有蔭兒的少君，和一位姓孫的先生。

從前聽說閔行這地方，有小上海之稱，雖則去上海有四五十里地，據說那裏的風物是很不差的。我們一行四人，在上海中學出來，車首南指，開足速力，飛也似的直放目的地而去。

可是，不幸得很，也許，這不幸，在鄉裏人口中還要額手稱慶呢！這短短的旅途中，很不客氣的傾盆大雨下來了。車子在滬閔公路上，倒還不感到什麼，僅僅車篷水淋，各人的衣帽沾濕而已。隔不多久，閔行是到了，駕駛人對於這裏的塗徑也不大熟悉，而自任嚮導的孫先生，還是二十年前來過一次，此刻已大為改觀，所以，他也有些認不得了。

車子停在黃浦灘頭水碼頭相近的地方，雨，一陣緊一陣的下着，蔭兒很想掉頭回去，那知老興勃發的孫先生，一個勁兒的說：「既來之則安之」，這兒有的是好酒館，我們何不歇一歇呢！我倒無可不可的，於是冒雨下車，可笑市鎮在那裏還沒有找到，我們沿着黃浦望西走了三四百步，各人的內衣也都濕透，非但望去沒有店面，連人面也碰不到一個，恰巧在進退兩難的時候，有一個水手似的船老大，朝我們走來，問了他一個信，才知市鎮須往東南首行，那個船老大倒很好，他說：「你們何不先在前面一家『民教館』去泡碗茶吃，等雨停了，再到鎮上去不好嗎？」於是就聽了他，走到離停車地方沒有一箭遠近的民教館，那地方是劃一部份賣茶的，挺潔淨，門楣牆壁，雖則寫的「民教」的許多標語和圖畫，而大多數的民衆就是一羣茶客。孫先生打聽了茶博士？才曉得此間有挺漂亮的跳舞場，廣東的年青舞女，所做的全是船上的水手和外國人生意，孫先生雙足有些躍躍欲試，使性子拉我們上跳舞場去，幸而有一輛包車來攬他的生意，拉車的說，跳舞還早，這時候要不要先兜全鎮一轉。再上火山不遲。我同蔭兒也慫恿他，於是，他坐了全鎮僅有的一輛包車，馬世兄也跟他坐在一起，我們倆向茶館裏借到了兩柄雨傘，老孫還想去訪酒館子呢，我倆跟在車子後面，冒雨游街，徒步而行。那知，全鎮三條街都跑下來，沒有一家好好的酒館的，原來也是「傳聞失實」了。一下雨，全鎮市容很不差，各式的店也都有，一，生意也淸了。店夥們大都扒在櫃檯上看雨景。

這樣的三條街跑完，雨還是不住，時候却快垂暮了。大家重新坐上汽車，叫他快回上海，那知老孫還以未上火山為大「掃興哩」。

杜費千元

（映輝）

[illegible]

優劣立見

（君談）

[illegible]

政府註册 嚴禁假冒

趙南石醫生 天然治瘋草

不再發●新公司後門對面天津路口永和大藥房●全國藥房均有經售●[illegible]

敬送 腎腦病 驗方

（樂濟送）

遺精健忘不孕 [illegible]

聲明

莫干山 一統飯店

新五號銅模出售

汽車出讓

其他

遺失

遺失收據作廢 [illegible]

遺失鹽票聲明 [illegible]

遺失聲明 [illegible]

遺失存摺 [illegible]

遺失田單 [illegible]

欲定閱最有價值之刊物　舍申報月刊莫屬

敬送 肺癆 腎病 指南 [illegible]

病家公認 靈 [illegible]

敬送白濁除根方 [illegible]

敬送避孕宮方 [illegible]

贈 皇后 [illegible]

家庭職業 [illegible]

送 謀生方術 [illegible]

函授 商業免費招生 [illegible]

欲在武漢方面推銷物品者鑒：茲有某君深具推銷經驗，除自營事業外，擬以餘力為人推銷物品。如各大廠家、各大實業，欲在武漢兩地推銷出品者，請投函漢口申報分館李君轉，可也。[illegible]

申報 緊要分類廣告

徵求

啓事

成興館緊要聲明 [illegible]　成興館啓

遺失棧單聲明 [illegible]

蔣啓事 [illegible]

沈覺律師代表義友社啓事 [illegible]

江蘇上海第一特區地方法院公告 [illegible]

福康公司開業廣告

本公司茲應社會需要專營左列各項代客買賣零整均可利益優厚手續簡便佣金克己地位舒適服務週到准於十八號起開始交易承蒙賜顧無任歡迎

標金 白銀 關金公債 美棉 美麥 橡皮股票

福康公司謹佈

地址 北四川路四八三號二樓(崇明路北) 電話 四〇九四九 四一二一三

商業新聞

金融

金市買氣依然未退 屢屢突破六十元關

奈受標準價束縛高後供給多 外匯雖鬆人心看高再漲三元

金市昨繼續上挺、買氣易於發動、惟因受中央銀行標準標金價之束縛、高後遂多供源、且夫匯市顯未一致、中途尚有跌風、人心向榮、結果仍堅、晨初以海外銀市大條微縮、紐約未動、蒙得里遠期銀價反漲一釐至二釐半不等、匯兌平平、倫敦生金漲二便士、人心似難滿意、場外預備交易開出、即降為五十六七元、大戶求供不一而徘徊、此價上下、極為平穩、中央銀行掛牌揭曉、英美俱平、海關金單位漲二釐、標金標準價掛牌升為八六九元一角、無甚影響、開後即形回漲、屢次升至六十元大關外、中央銀行有所塞出、漲勢頗暫、尚有下跌、匯豐銀行掛牌揭曉、英縮一二五、美縮二二五、人心稍堅、再穿出六十元大關外、入後大戶連袂傾進、盤旋而漲、匯豐等銀行趁貴塞出、惟因謠傳公派、不久又漲、無奈匯市未能一致、銀行紛紛塞出、投機家與某國有取銷白銀利益稅之訊、再破入六十元內、突轉疲軟、不料賣風見低而止、場內又呈求過於供之象、俄而回出六十元外、午收又穩、收市後續漲、半天市況雖堅、人心尚帶恍惚、掉期貼價、又升至三元、今將半天市況誌後、

晨開為八五六元八角、較前收回跌二元、即自六元三角、升至六〇元七角、中央塞出先令、恒餘涵恒福興永福餘大德成散戶脫手、退為五十七元半、慶發永惠祥同裕潤春源永恒餘福安尚進至六十元外、預悉匯豐掛牌、英報勿動而仍挺、元一福興永福餘慶發永脫售、退至五十八元四角、未幾匯豐掛牌揭曉英縮一二五、美縮二二五、人心忽振、恒餘迎祥福興永萬興萬豐春源永俱進、漲到六十一元半、迎祥尚有脫手、降為六十元、福昌恒餘大德成元昌永義豐永益成納條、升至三元、大德成信錩售條、降為一元二角、恒餘昌大惠祥萬興元一餘慶永義豐永連袂購條、漲到六元、華比塞八月份美金二五、元一昌大大發永日昌脫手、退至四元、恒餘福興永尚進至八元二角、匯豐出來七月份先令七五、大英塞出八月份先令半便士、義豐永售條降為三元一角、謠言又起、春源永順茂申豐福興永爭購、漲到六元半、惠祥申豐嘉泰福興永售條、降為一元八角、春源永福興永大達來進、升為三元四角、華比塞八月份美金三一二五、港市步鬆、恒餘惠祥福安大連帮元茂永元盛永納條、而退入六十元大關內、福興永餘慶永趁低維持、升至六十一元、恒餘日昌大達福昌福興永元亨紛紛供條、回跌至五十七元七角、昌大恒餘大達大成元茂永趁低維持、遂漸升至六十元外、路透社電告、印銀預測跌一安那、迎祥恒餘福興永鴻康永納條、更升至二元八角、涵恒惠祥趁高供條、降為一元二角、午收為八六二元、收市後福興永大成元亨恒餘等來進、升至五元左右、查半天間最高價八六六元半、最低價八五六元三角、計有十元零二角起伏、結果較前收再漲三元、

結價 以中央銀行標金標準價掛牌升為八六九元一角、照收盤價言、約撳七元餘、較之前收少撳二元光景、本月份登賬八六二元、八月份八六零元、九月份八六二元、赤金價照加四元、為八六零元八角、現貨市況仍疲、掉期貼價更高也、天津帮售予盈豐恒三百五十兩、津貨照加六元半、烚赤照加八元七角半、由盈恒售予銀樓一百餘兩、八掉九月期又趨上升、元茂永貼予大德成三十五條二元半、恒昌永貼予乾昌祥一百四十條同價、福泰亨貼予義豐永二十一條二元六角、惠祥貼予乾昌祥四十二條三元、最後約三元左右、本月份條子仍剩四百二十條、多方零散、共計多方十五家、空方生大一家、

場內交易較旺、綜計福興永春源永恒餘祥王發永義豐永等居於買方、益成同泰昌元盛永元茂永元亨順茂大發永福昌永德大德成日昌等居於賣方、惠祥申豐禮昌先進後出、迎祥元一萬興先出後進、大連帮萬興共做一千一百餘條、軋進三百餘條、順利共做五百有零、軋出二百餘條、廣帮生大恒興均少出入、半天成交總數計四萬四千零七十二條、

八月份條子之尚未掉妥者、多方計福興永惠祥各七百以上、生大四百餘條、鴻興三百餘、元茂永一百餘、空方計乾昌祥五百餘條、大德成四百餘、益豐恒三百餘、義豐永益成各二百餘、申康瑞興鼎泰恒餘各一百以上、總數計二千七百零九條、共計多方十三家、空方十九家、

九月期新陣容、多方計元茂永一千四百條、申豐一千三百餘、餘慶永一千一百餘、大昌祥一千有零、同豐恒春源永元盛永各八百以上、萬興七百餘、大德成六百有零、順茂五百餘、利萬豐各四百餘、福餘祥豐元太永鼎康恒昌永順各三百以上、丙興涵恒鴻興盈豐恒豐昌各二百餘、大順義生永亨同裕潤同福裕新祥各一百以上、空方計義豐永一千八百餘、乾昌祥一千五百餘、益成一千一百餘、延豐永恒餘各一千有零、恒餘八百餘、福興永八百不到、瑞興七百餘、同益六百餘、慶發永福泰永元一各四百餘、元亨祥和厚昌永鉅大各三百餘、永德利豐鴻興各二百餘、鼎泰大達震泰福泰亨源茂迎祥嘉泰大成同泰昌各一百以上、零碼總數計一萬五千二百二十五條、共計多頭五十家、空頭五十四家、

中央滙豐力塞先令

昨據外電、倫敦大條近平而遠縮〇六二五、紐約銀市勿動、蒙得里遠期銀價升一厘及二厘半不等、倫敦生金漲二便士、英對美勿動、美對英縮一二五、英對法未更、美對法長六二五、匯市晨開近期賣價英匯一先令六便士七五及八一二五對搭、美匯三十八元八七五、較之前收計英美兩匯俱形平定、中央銀行掛牌揭曉、英美俱平、海關金單位升二厘、無甚影響、開後以中央匯豐傾塞現先令、過程硬化、惟銀行及華商尚有扒結、尚堪維持、匯豐銀行掛牌揭曉、英縮一二五、美縮二二五、人心尚好、逐漸回好、惟因銀行趁貴仍塞、猶太商喬直甫亦有買胃、是以謠傳利多、激昂金市、匯市毫無影響、美聯社謂美國取銷白銀利益稅之說、港市亦步硬、銀行趁勢壓迫、又轉鬆濫、但因華商趁賤維持、午刻過程平定、迨收盤近期賣價英匯一先令六便士八一二五及八七五對搭、美匯三十八元八七五、較之前收計英硬〇六二五、美匯則平、華商約扒先令二三萬鎊、美金二十餘萬元、新豐洋行亦有扒結、中央匯豐等力塞現先令、今將半天成交錄後、

英匯 晨開近期賣價一先令六便士七五及八一二五對搭、中央售予三井七月份八二五、匯豐售予三井同月同價、匯豐售予朝鮮七月份七五、大英塞八月份半便士、喬直甫售予大英九月底三七五、三井塞八月份六二五、大通售予正金三井同月同價、有利售予麥加利八月份六二五、花旗塞同月五六二五、收盤賣價現貨一先令六便士八一二五及八七五對搭、七月份八一二五、八月份五六二五及六二五對搭、九月份三七五及四三七五對搭、十月份一八七五及二五對搭、進價照加〇六二五、

美匯 晨開近期賣價三十八元八七五、大通塞現貨八七五、安達塞八月份三一二五、花旗塞七月份七五、麥加利花旗扒九月份〇六二五、華比吃九月份八元、收盤賣價現貨三十八元八七五、七月份八一二五、八月份三七五、九月份八元、十月份七元六八七五、進價照加〇六二五、

銀洋行市絕無升降

近來銀洋市面、以救濟尚未沾潤、致市氣呆滯如故、而各種行情、幾無些微升降、昨市場中洋拆、早午仍開二角、劃頭加水開盤五角、收盤五角半、亦完全與前市如出一轍、拆票交易、早市轉賬二百六十餘萬、新交易三十餘萬、午市無交易、小總會中交易七十餘萬、洋押款交易取贖三十餘萬、新做二十餘萬、鈔票交易收回六十餘萬、發出五十餘萬、又暗記券發出三十餘萬、各路匯款五十餘萬、客路來源二十萬、去胃三十萬、銀行收解方面、情形亦略相類、計外商銀行收解票款一百四十餘萬、各種貨結等雜款收解三百六十餘萬、進倉二十萬、華商銀行收解票款三百十餘萬、各種貨結等雜款收解三百九十餘萬、特種滙款一百七十餘萬、外匯結款七十餘萬、出倉十萬、日商銀行收解票款二百七十餘萬、各種貨結等雜款收解三百十餘萬、特種滙款四十餘萬、外滙結款九十餘萬、出倉十萬、錢莊洋公單收解四千一百餘萬、洋劃頭款收解四百三十餘萬、現款收解合直、又江南小洋、早午市均仍開八百二十九元、與前市同、做出交易、早市三千角、午市無、廣東小洋、早市漲八角、開七百三十五元、午市又加三角、開七百三十五元五角、故結果較前市好一元一角、做出交易、早十四萬五千角、午市八萬角、銅元亦同為三百四十一千五百文、交易數額四萬一千零八十串文、合代價洋一萬二千元、又本市票據交換總數、銀圓九百四十五萬二千九百七十三元九角五分、內計、交換總數、銀圓四百六十六萬八千七百念九元一角七分、滙劃銀圓三百三十六萬五千三百四十八元四角七分、代收總數、錢業一百四十一萬八千八百九十六元三角一分、外行無、

證券

公債補空漲勢銳厲

▲金短上漲一元為最巨

昨華商證券交易所、公債市情、經多方一再扶植、空方已不支而退、漲風高騰、各債券次第上升、形勢倍極銳厲、檯面間空頭似已漸次抵補、前途恐尚有續升之勢、昨日經過、上午開盤、遣先尚微挫、入後買戶紛紛倔起、四十七三十四五十九、均有吸收、而擁有千萬多頭之四六號自中加碼、益使空方感受威脅、各債券一路上漲、自二三角至六角許不等、次盤四十六號等繼續吸收、各債又漲半元左右、綜計兩盤市價一致劇漲三五角至一元不等、成交總數共一千五百七十一元、茲將其高低結果、列比數表如左、(單位元成交單位百元)

債別	最高價	次	最低價	次	比前日	成交數
一八關七月	三一·〇〇	二	三〇·九〇	二	漲〇·一〇	二、一〇〇
編遣七月	三五·一〇	一	三四·八〇	一	平	一、八〇〇
編遣八月	三四·九〇	二	三四·三五	一	漲〇·一五	一、二〇〇
裁兵七月	六六·〇〇	二	六五·五〇	一	又〇·三五	五、八〇〇
裁兵八月	六七·〇〇	二	六六·五五	一	又〇·四〇	一、三〇〇
一九關七月	三六·三五	二	三六·一五	一	又〇·三〇	三、九〇〇
一九關八月	三五·八五	二	三五·六〇	一	又〇·四〇	四〇〇
一九善七月	四一·三〇	二	四一·二〇	一	又〇·三〇	二、八〇〇
一九善八月	四〇·八五	二	四〇·六五	一	又〇·四〇	五、三〇〇
廿捲七月	四四·三〇	二	四三·九五	一	又〇·三〇	五、八〇〇
廿捲八月	四三·八五	二	四三·六〇	一	又〇·三五	五、八〇〇
廿關七月	四四·二五	二	四四·〇〇	一	又〇·四五	三、八〇〇
廿關八月	四四·一〇	二	四三·八〇	一	又〇·四五	五、三〇〇
廿統七月	四八·四〇	二	四八·一〇	一	又〇·七〇	六、一〇〇
廿統八月	四八·三五	二	四七·九〇	一	又〇·五五	六、一〇〇
廿鹽七月	四九·九五	二	四九·五五	一	又〇·七〇	一〇、六〇〇
廿鹽八月	四九·六〇	二	四九·二五	一	又〇·六五	六、五〇〇
金短七月	六七·五五	二	六七·〇〇	一	又〇·八〇	[illegible]
金短八月	六六·三五	二	六五·九〇	一	又一·〇〇	[illegible]
二三關七月	五三·七〇	二	五三·三〇	一	又〇·八〇	[illegible]
二三關八月	五三·四〇	二	五二·九五	一	又〇·六五	一〇、七〇〇
二四關七月	六二·九〇	二	六二·四〇	一	又〇·八〇	三、九〇〇
二四關八月	六二·〇五	二	六一·七〇	一	又〇·六五	六、〇〇〇
正六七月	六三·一〇	三	六二·六〇	一	又〇·七五	二、八〇〇
正六八月	六三·〇〇	二	六二·三〇	一	又〇·九五	六、四〇〇
九六七月	九·七〇	二	九·四五	一	又〇·二〇	一七、七〇〇
九六八月	九·八〇	二	九·六五	一	又〇·二〇	九、三〇〇
廿二關現	五五·五〇	二				一〇

紐約股市無甚變化

新豐洋行報告昨(十六日)紐約股市、無甚變化、蓋投機家不知國會何時休會、都抱觀望、本日之主要事件乃波士頓巡查法院之判決手續稅為違憲、惟於股市未有影響、砂糖與棉花則因此判決而跌、但物品亦未慘落、殊出意外、此因投機家尚欲待最高法院之試驗、債市參差、意大利公債發生猛跌、後稍回高、小交易所股票市氣略鬆、全日成交九十萬股、道瓊斯指數列左、

	十五日	十六日	上落
三十種實業股	一二二·七二	一二三·三四	漲〇·六二
二十種鐵道股	三三·六三	三三·三九	跌〇·二四
二十種公用股	二三·〇六	二三·〇九	漲〇·〇三
四十種債券	九六·九三	九六·九六	漲〇·〇三
十一種物品	五五·〇七	五四·一八	跌〇·八九

紗花

紗花漲勢日益加厲

紗銷活…標金漲…水災重

紗市續漲、現紗銷路發展、久遠停頓之蜀帮、對於華紗大起採辦、現紗根子緊急、同時紗布倉庫中之籌碼、走勢益覺活躍、近期漲勢尤足、浮空抵補、市盤乃更形振奮、

近期紗漲力最足

標紗前市開盤、因上日各月一致升騰、紗銷場起色、川帮發現、原棉勢漲、且交易所之籌碼物生意益覺活潑、紗廠閉者不少、於是人氣尤昂、拍至二三盤、步步推進、紗市狀況更緊、市價步開步漲、但拍至收盤時、獲利者吐出、遠月稍疲、結果近月比上日收盤價漲一元六·七·八角、遠漲六·八角、查賣出大孚五百五十包、同孚一千包、通記六百五十包、源大一千包、合興一千二百五十包、益大五百包、裕大六百五十包、穗隆五百五十包、元一七百五十包、賡豐四百五十包、均昶八百五十包、吉豐九百包、裕康一千包、大德記七百五十包、達記八百包、錦昌八百五十包、瑞大六百包、長餘七百包、愼記五百五十包、仁豐四百五十包、大昌成五百包、益昶一千包、日間最高低價及收盤價如下、

標紗	最高價	最低價	收盤價	漲跌	存賬數
七月期	一六〇·六	一五九·七	一六〇·五	漲一·七〇	一七、八〇〇
八月期	一六五·九	一六四·六	一六五·九	一·八〇	三九、五五〇
九月期	一六七·七	一六六·五	一六七·六	一·六〇	三七、九〇〇
十月期	一六八·六	一六七·三	一六八·二	[illegible]	[illegible]
十一月期	一六九·五	一六八·二	[illegible]	[illegible]	[illegible]
十二月期	一六九·二	一六九·〇	[illegible]	[illegible]	[illegible]
總計					[illegible]

川帮大辦現紗

現紗銷路續暢、查全日各帮買去統計三千五百〇五包、行情漲一·二元、日紗成交三百餘包、各帮買額如下、

廣東	三四〇	汕頭	二一五	海州	一四五
南京	三〇〇	廣州	四〇	內地	五〇
四川	二、〇五〇	江西	一〇〇	寧波	一〇〇
河南	二二五	長沙	五〇	威海衛	二〇
大通	二〇				

棉

棉市漲價、愈演愈烈、標金逐步發現新高峯、又有一說、上游一帶、水災劇烈、棉田損害極重、新棉收量大為遜色、因此買者踴躍、但近來之漲風殊激、不過就市場情形而論、新棉或有穿出三元關口可能也、

鄭標買氣濃重

標花前市開盤、各月仍趨上升、但美棉回跌十磅音、印棉漲一羅比半、拍至二三盤、漲風愈熾、市價突跳、場中賣戶缺乏、一般浮戶鑒於檯面緊俏、急乎扒空、漢帮因水患深重、新花損失不貲、依然收買做多、據云日商在遠月亦購進、因此市盤愈拍愈高、結果各月比上日收盤價漲二角三角四角、查賣出同孚一千二百担、通記二千一百担、裕大一千五百担、穗隆一千四百担、源大四千担、錦昌三千担、明德一千二百担、合興二千四百担、賡豐一千担、協成一千二百担、永大一千担、新華一千一百担、德記一千一百担、源興昌一千九百担、益豐一千七百担、買進吉豐一千六百担、大孚二千九百担、大豐二千五百担、明華一千一百担、均昶二千担、愼記三千二百担、同興一千六百担、長豐二千二百担、信誠四千五百担、益康一千八百担、一日間最高低價及收盤價如下、

標花	最高價	最低價	收盤價	漲跌	存賬數
七月期	三二·四〇	三二·〇五	三二·三〇	漲〇·四〇	[illegible]
八月期	三二·八〇	三二·一〇	三二·三〇	[illegible]	[illegible]
十月期	三二·九〇	三二·四〇	三二·四〇	[illegible]	[illegible]
十一月期	三二·二五	三二·一五	三二·二五	[illegible]	[illegible]
十二月期	三二·六五	三二·一五	三二·四五	[illegible]	[illegible]
總計					[illegible]

廠需仍然平凡

現棉消費、尙屬平常、來源計姚花二百七十六包、通花三百包云、

漢口細絨	四〇·〇〇	申新廠進	三〇〇件	現貨送廠
鐵寶花	四八·二五	公大廠進	一〇〇件	現貨送廠
靈寶花	四三·〇〇	永安廠進	一〇〇件	現貨送廠

美棉了結印棉補空

昨日美棉開盤、因利物浦消息良好、各月漲一至五磅音、旋以華爾街售出、同時多頭紛紛了結、市價遂逐步下游、收盤平平、計現貨跌五磅音、期貨跌十一至十三磅音、英棉現貨漲四點、期貨漲一點、印棉先因少數歐洲出口商拋售而軟、後因空戶抵補及投機家買進而昂、計平果爾漲一·五羅比、奧姆辣漲一至二·二五羅比、白羅溪漲〇·五至一·五羅比、原電錄左、(十六日電)又據孟買電、十七日四五日期白羅溪花之開盤預測、為二百二十二羅比、較上日收盤跌一·七五羅比、

美棉		比上日	合國幣	英棉		比上日	合國幣
七	一二·〇九	跌三	三一·〇〇	現	六·五三	漲四	[illegible]
十	一一·八六	一一	[illegible]	七	[illegible]	平	[illegible]
十二	一一·八三	一三	[illegible]	八	[illegible]	平	[illegible]
一	[illegible]	[illegible]	[illegible]	十	[illegible]	[illegible]	[illegible]
三	[illegible]	[illegible]	[illegible]	一	[illegible]	[illegible]	[illegible]
五	[illegible]	[illegible]	[illegible]				
平果爾	一四八·〇〇	漲一·五〇	[illegible]				
奧姆辣	[illegible]	[illegible]	[illegible]				
白羅溪	[illegible]	[illegible]	[illegible]				

糧食

客帮爭裝本月粉

昨粉市一致騰漲、以洋麥報價、雖上落甚微、之加哥近好四分、遠跌一角另、坎拿大好四分、故初開時、人心尚定、惟本月份因長江一路、如九江漢口長沙、均以水災之故、頗有辦裝、天津帮亦因人心轉佳、亦繼起吸進、致市面步開步佳、至收盤之最高價、提至三角四分二厘半、較之週初、計回漲五六分、至遠期各月份、市面亦佳、不過廠方亦趁勢出檔、漲度遂不及本月份、本月份形、如實銷續動、洋麥未有軋腳、本月份或須提高也、結果本月份較漲二分半、八月份漲二分二厘半、九月份漲一分七厘半、十月份漲一分、十一月份漲七厘半、十二月份漲一分二厘半、

遠期麥浮空抵補

昨麥市上下午開盤後、各月份市面、呈近疲遠穩之象、本月份因受現麥之積壓、在廠家方面頓時、自然難以振作、故喊價步軟、至遠期各月份、以拋戶見稀、又因浮空抵補、人心比較穩住、且最近匯市較緊、或者洋麥兜售、暫可停止、是以市氣較定也、結果本月份跌四分、八月份漲二分、九十月份漲一分、現麥市面、廠方仍未全動、市勢高貨轉穩、中次仍軟、開山東麥三元三角八分、蕪湖洋河麥三元三角八分、次六分、明光麥三元三角一分、江新州麥三元三角、次二角九分、和州麥三元一角七分、邵伯麥三元一角八分、五河麥三元三角四分、鎮江麥三元二角二分、次二角、由福新去七千包、

▲芝加哥小麥

	七月十五日	七月十六日	上落
九月份	八二·五〇	八二·三七五	跌〇·一二五
十二月份	[illegible]	[illegible]	跌〇·二五
現貨	無市	九〇·〇〇	

▲加拿大小麥

八月份	八〇·三七五	八〇·三七五	不動

天熱囤米急於求售

本米(滬南)昨日各帮來源與前相仿、到十來號、故雖本街銷化滯緩、市況得以保持、計各厚粳及薄稻等行情、高料者仍定、僅中市者再貶數分至角頭、至若陰變元、亦然平疲、(滬北)各路來源十一二號、市上去胃白粳略為轉鮮、價形定局、薄稻客胃仍滯、價形鮮者定勢、中次者價小一二角、早稻取短價者稍化、市形高小尺許、宿次者其價所小不一、自元逐日修削不堪、店方進胃轉活、致價轉漲三四角不等、

洋米市況、繼續步跌、良以過日天氣過炎、國戶貨主均以心虛求脫、衆之河廠各米狂跌於前、洋米不免受其影響、國戶更多貶價求售、行情乃見繼續跌下一角至數分不等、午後以長江去化活潑、跌勢已定、惟去數不多、市面未克轉機、全市開出西貢四千五百包、高貫小絞暹邏三千包、由漢口沙市九江寧波南京內地本街等分去云、

市價

金市 ▲金業交易所 九月份標金(單位元) 上午開盤 八五六·八 … 最高 八六六·五 最低 八五六·三 [illegible]

中央銀行掛牌 倫敦大條即期 [illegible] 遠期 [illegible] 美金 [illegible] 國幣 [illegible]

匯兌 ▲本埠匯豐掛牌 (以上國幣一元計算) 倫敦電匯 一先令六便士七五 [illegible]

證券 ▲華商證券 [illegible]

銀錢 早市 (每萬) [illegible]

紗花 ▲華商紗布 標準棉紗 [illegible]

糧食 ◉滬南米市 ◉滬北米市 ◉硤石米市十七日 [illegible]

茶市 [illegible]

絲市 [illegible]

雜糧 ◉雜糧交易所 [illegible]

麵粉 [illegible]

油餅 [illegible]

魚市 [illegible]

海味 [illegible]

進出口各貨彙報 [illegible]

輪船進口報告 [illegible]

輪船出口報告 [illegible]

糖市

粗砂白成交略增

昨日糖市、以關金堅漲、趨勢稍穩、交易見增、公會劃盤二四粗砂白現貨以十五元九角半、成交三四百包、轉口貨四元八角、無成交、太古B嘜車白小五分、為十七元二角半、本廠綿白振裕一號十五元二角半、亦小五分、國產正綿赤、因號方並不堅持、形勢仍軟、昨綻開一百數十包、價為十元〇七角至六角、東白丁嘜十六元二角半、尚穩、東赤較疲、叫十一元九角半、

南北貨

湘蓮頗受水災損害

湘蓮自產地水災以來、市勢步漲、據昨漢訊、沖九溪蓮辦價、已暴漲至三十六七元、衡州蓮該處存貨雖有、惟成本昂貴、不肯裝漢、常德蓮因水災收成大減、損失最重、後市尙有續企之可能、

油市

白桐油站在四十元關口

白桐油本月國外去路、似較上月為懈、上週以來、洋行辦貨更無大票、致價格每擔由四十三元、現已跌至四十元〇三角、因每屆夏令、恒不及春多之盛、其所以尙能維持四十元一關者、蓋因產地存積不厚、漢市來源亦無往年之盛、不至暴跌、職是故也、亦似無再跌之可能、

五金

花園鉛絲元邊釘頻跌不已

花園鉛絲新近到貨充斥、出路閑散、標準每扎售二元九角、比之先前又跌一角、聞大批行情尙可低落、昨日交易祗七八十扎、由建築帮辦去、元邊釘、自北帮停辦後、長江路受水災影響、供過於求、步步下降、如三分每箱開四十元、四分三十九元、五分三十八元、六分三十七元五角、

絲茶

祁門紅茶英銷活動

昨日祁門紅茶、英莊銷路、已趨活動、全市共由天裕協和同孚錦隆杜德等行、買進一千三百餘箱、售價為四十元至五十五元、至綠茶市面、仍極穩定、來路莊之鳳眉珠茶、去路均趨活躍、各路珍眉綠茶、昨市仍無重大進展、惟售價尙無變動、此外貢熙一項、亦較前略為呆滯、

調查

上海出入口商品檢驗統計

一六月份一

(上海商品檢驗局檢驗結果報告)

▲植物油類一單位公担一

出口往 桐油 花生油 茶油 [illegible]

▲六月份火酒進口數量 據實業部上海商品檢驗局化檢組報告、六月份上海火酒進口經檢驗合格者、共計二四、三九三·二三五公升、其中純淨火酒計二四、〇〇〇公升、係由甸加利輸入、醫藥用無水火酒計三九三·二三五公升、係自德國輸入、

▲六月份肥料進口數量 又據該局化檢組報告、六月份肥料輸入上海、經檢驗合格者共計一六、一六二·九〇公担、其中磷質肥料計三、二二一·五〇公担、自日本來者一〇八·七二、加拿大五〇八·〇二、德國[illegible]、硫酸鉀[illegible]公担及氯化鉀[illegible]公担、均由德國輸入、其餘在上海配合、計混合基肥三四四·八〇公担、混合追肥計二四九·八〇公担、

▲進口貨物 ▲糖品 [illegible]

自由談

小戲所表現的世界

稜磨

是陶庵夢憶裏面吧，記鄉間賽會，派人四出去搜求扮演水滸傳戲文的人物，會有人覺得這種閒散而又頂眞的心情，頗可羨美。不過其所搜求得的人物，是否眞如所描寫的那樣生龍活虎，似很可懷疑。梅蘭芳的演戲，被一些人捧得如何美妙，然而有人說他不相信楊貴妃眼睛會那樣鈍，嘴唇會那樣厚，却是更可相信的。固然演戲原只能逢某種程度的像眞，形貌態度的十分逼似，本是不可能的，但演戲既以再現一個人爲目的，眞是太難再現的人物，戲劇中就每每避免。

歷史上的故事很適宜於編戲劇，但是歷史戲劇却極不容易編好，演好。近代劇作家大概除是用特別眼光描繪某一歷史人物以外，都不寫歷史劇了。古代的歷史要比較多得多。中國古代戲劇，更簡直是以歷史爲主要題材。就並非眞實的歷史上的故事，也每每根據着別的已成故事而來。譬如水滸，紅樓夢中的故事，故事本身，雖出創造，而因這些書給人的印象太深，要把其中的故事編成戲劇，是和用歷史故事編劇有同樣困難的。

由歷史劇之多，似可說歷史劇很受人歡迎，及一般人對歷史劇頗有會心。但我總以爲這是觀衆受劇作家支配，而劇作家所爲寫作的對象，却並不是一般人。在中國未有成形的戲劇以前，說話就已開了戲劇故事的局格。說話人的家數，是各爲其一班聽衆的，因爲有一班佛教信徒，所以有談經，因爲有一班風流子弟，所以有銀字兒，因爲多的是游勇流氓，所以有鐵騎兒，公案。至於講史書，則大致是投讀書人的嗜好，而合生或者才是家常瑣話爲一般人而設。如果合生眞是最通俗的瑣話，當會逐漸擴大，後來評話中的瑣屑故事的逐漸加多，頗可認爲是這種趨勢的證明，不過合生之名，不會隨以俱傳。實在合生這一名，也很不可解，在當時說不定並不是說話中的正式一家，僅僅是民間自生的一種說話而已。

承襲都會的評話而成的戲劇，故事仍偏向烟粉，公案，鐵騎，但是民間大概總也自有共戲劇。中國戲劇的來源是以前者或後者爲先，似頗可當作一個問題，不過這裏並不想加以考慮，因爲我對於各種地方土戲，實在不大了解。僅僅花鼓戲是常聽人提起，並且自己也替人在漢口收集過花鼓戲本，從花鼓戲中，也就看得出這種超出民間的戲劇，其題材就都是日常事件。把辭店那樣的劇本和沈從文所寫的湘西風土的小說印證，還可看出那些戲一定源出湘西。至於喻老四那樣的戲，則其戲情簡直是各地日常都會有的。更如拔廠也可寫戲，下茅房也可寫戲，單純簡陋，誠然是太單純簡陋，但實在也表現出鄉村的生活，鄉村就是這樣的單調，只有老三老四，而並無武松林黛玉。

花鼓戲中不知道有沒有王婆罵雞這齣戲，平劇徽劇中是有的，鄉下特別稱這類爲小戲，演起社戲來，正戲四閦照例非大戲不可的，後四閦戲，則大都是小戲了。正戲是給神看的，小戲倒正是給人看，這就見小戲比較受人歡迎。老實，鄉下人所接觸的僅是這類生活，自然只能了解這類戲的。雖然最近並沒有看到社戲，然而回到鄉間，終日都爲小孩打一架而爭吵，爲失去一把蒲扇而爭吵，爭吵得鬼哭神嚎，天翻地覆，彷彿世界僅僅只爲這些而存在，罵雞的戲劇，眞如時時都在目前，不禁想這小戲的價值，或不下於阿Q正傳。有人說過，罵雞是無可發洩時的發洩，這固是憤語，但再想到罵雞確是許多人的實生活，則該不僅是可憤而是可悲吧！

小徑幽情

魏中天

因爲學校里上半天有功課，每天早上照例是起得很早的，洗過了臉，吃了一點早點，就抱着書包去上課，我的住所離車站約有一里路遠，要經過許多綠蔭的小徑才能走到車站，雖然每天老是走着這些路，可是我對於這小徑中的一樹一草都生了一點情感，清早上的空氣是那麼新鮮那麼甜，小石子的路是那麼濕濕的，一些飛塵也沒有，如果是昨晚下過小雨的話，你還可以看見一粒粒地雨珠綴在嫩綠的葉子上，被太陽照着發出一種銀色的光，這景緻常會把人的思想引到極遙遠極微細的境界里去。

每到星期天，大淸早上我總歡喜一個人在這些小徑上走，走着，想着，想自己歡喜想的那些事件，有的時候，那些葉子的氣息，那些泥土的氣息，會變成了一種特有的氣味吹向你鼻子里來，這種氣味說牠芬芳也不是，說牠渾濁也不是，不過，你嗅到牠心頭會感到一點愉快的。

這些小徑上，在靜夜里獨自一個人走，好像不很適宜，並不是怕鬼或怕什麼，總覺得靜夜里一個人走，有許多寂寞的手去招誘人的心似的，或許會使你感到生命的空虛和自身的渺小，所以最好是伴着二三知己，在這小徑上慢步，談些往事，談些未來，那是最適宜沒有了。

住在都市的中心區的人，好些人全不知道早晨是什麼東西，早上的風，早上的葉子的氣息，早上的甜的空氣，與他們全都沒有份，這份福要住在郊外的人們才能享受到的，住在上海的人自然更要想不到了。

以前我住在上海，總是九點十點鐘才能起床的，其實早起來又有什麼用處呢？看不到一點綠的東西，吸不到一點新鮮的空氣，全是洗馬桶的聲音與怪的臭味，所以還不如躱在床上，追憶着昨宵的夢境來得好。在上海住了好多年，從沒有一次看到初出的紅日，現在想來，應該承認是遺憾的。

自從來到東京以後，又恢復了往昔在故鄉時那種對於早晨的愛好心，每天早上伴着紅日一同起來，氣分是十分爽快的。在小徑上走着，有的時候悠風送來一陣花香，常會懷疑自己或許住在深山中的。

不過，感到不快的是：常常看見許多小飛蟲在自由自在地飛着，一不當心，就落在蜘蛛早已預設的網上，由於這一點就使人聯想到現實的社會上。這社會又何常不一樣呢，到處都埋伏着陷阱，埋伏着網，一不留心，就落在陷阱里去了。

陷阱，網，佈滿了這社會，任何一個角落里，來捕捉小飛蟲似的那些未入世故的年青人的。

駐綦江縣

尤其

……山地雜寫之二

都市的煩悶，給了我們以一種厭膩，無論在生活上或感受上，那死了的情緒會緊緊地撲上了心頭，這樣，新的企求便會咬着我們，不但沒有方法去擺脫，反要漸漸的增長。

可是，當新鮮的山色跳進了我們的眸子，按說，這新的賜予總該引起了欣幸，然而，山色的新鮮，也總是那樣一律，接觸了兩天以後，一切又都不足珍貴了。

——人，就是這樣，在無窮盡的企望中生存着，也在無窮盡的希求中消滅下去。不由的。我想了一下。

天上的日頭，掛上西山脚了，山腰上的樹叢幌着，晚霧迷蕩了這靜靜的山窩，黃昏的暮色是多難描繪呵！

白天，六月的大暑天，熱的程度是可以的，但一到傍晚時候，熱的氣息在山凹谷應下一點都不見了。那正是上絃，月亮像淑女的眉弔在空虛的天上，幾片白雲浮來浮去，從柔和的懷埋裏，看見了綦江的縣城。

——黃大老爺。住城裏城外？打先鋒的一個伕子問。

——你說那里好，張伕頭？老黃翻過臉來問後面的小頭目。

——那還不隨便，橫豎這兒的客棧都差不多。張伕頭順了一下又說：不過，城裏有點悶氣，還是城外頭明天好走路。

決定了，劉伕頭在後面也跟上來，怱忙的往前跑去，喊着：

——綦江客棧，一個不夠兩個，小五，毛頭，聽見沒有？

先頭人馬已拐進了城門外的那條長街，浩浩蕩蕩地，我們緊跟着。

街上的人，站了兩個行列，嘴裏不知咿咕點什麼，火油的燈光射到了他們的身上，那不同的臉紫色的臉堂，也刻劃着不同的想念。

客棧，眞不能算小，一連兩進正房統統的估住了，照舊的，把舖蓋由轎子里拉了出來，攤到床上，第一件需要解決的，當然是吃飯問題。計算一下，出了重慶，到現在已是第三天了，伕子們是有規定的，大站打粑(註)在他們的心里已成了急切的需求。本來，上脚(註)一天五六毛錢，除了吃飯抽烟喝茶等等的開銷，再除了伕頭預先扣存的準備錢(註)以外，簡直的沒有餘錢能供給他們吃一點較好的油水，那燦紫的色彩里，包藏了營養不足的鐵青。

——黃大老爺。張伕頭進來了，掛着滿臉的笑。

——要牙祭錢是不？

伕頭沒有說什麼，難以出現的酒渦到現在是露了出來。老黃瞅了他一眼說：一要牙祭會笑，抬起東西只會哼哼。一其實，老黃不是不知道他們的苦痛的，假使不這樣，被他們看出了自己的外行，路上的麻煩，才眞夠你受。

洋錢，多圓，多白，亮光一閃心里就會一動的，鈔票，在這里已失去了牠的效能，來往的過客必須的要帶了洋錢走路。

方桌子的四周，圍滿了人，有的嘴里，禁不住的流着口水，老黃同張劉兩個伕頭計算着：「每人半斤豬肉，共有七十五名伕子合計應用肉三十七斤半，每塊現洋能買四斤，大約十塊錢還有找頭。」說着，老黃就掏出了十塊錢放在桌上。空氣立時的緊張起來，在伕子們的眼中，認爲半斤是還不足通常的數目，但是他們不敢說，後來仍舊是張伕頭開口了，「請黃大爺再添添吧，他們都是苦人，下次要趕到松坎才能打呢，路上還有四天，抬好點就是。」他說完又笑了，在笑里，含蘊着無限的辛酸味的。

結果，由於我們的說合，老黃又加了五塊錢，也許他們認爲滿足了，呼嘯着走去，隨着，在這條長的街上，山歌哼遍了，調子是不同的。隨着，白煮肉的香，酒的香，飯的香，混做了一團，說，笑，豬拳，表現着不能名狀的快慰呵！

菜，擺上了，一碗豆腐花，一盤炒蛋，一盤炒辣角，外加燗肉一碗，這是兩天以來不容易看到的。

老板娘怪時髦的，不停的張羅着。客棧里，沒有什麼廚師傅，都是老板娘自己下手的。眞怪，不知是她做的實在好吃還是「飢不擇食」的緣故，這頓晚飯，給了我們相當的滿意。

十點過後，駐在城里的團丁挨戶的查過了棧，爲了第二天的趕路，伕子們安靜的入睡了，一攤一攤的。

夜里，長街是靜的，沒有路燈，黑黝黝地像一條靜臥的蛇子，除掉幾個夜行的擁客外，是少有行人的。躺在床上，聽附近的山風水鳴，是一面手提琴吧？在奏着幽訴的調子呢！

註：打粑——就是犒勞。
上脚——從下頭往上走。
準備錢——由伕頭預先扣除，等到站後再發，作爲沒有生意的維持費。

什麼

歐陽凡海

我不想講什麼戀愛，
這無賴的東西
讓魔鬼拿去吧！
可是那
羞澀的雙唇……
我愛那
閃避得很快的眼睛，
那眼，只要打起一個小小的靨
便奪去了我的生命，
因爲我不知道那神秘的閃匯中
跳過了的是一個什麼波浪：
是鄙視，可憐，也還是不安？
魔鬼拿去吧！許是不負責任的心中
才有偉大的殘酷？

大學時代 (二六)

德國施托謨著 陳隱之譯

有一天晚上，那時新年過後幾個星期了，我在我的住房裏聽見街上有吵鬧聲音。當我把窗戶打開時候，我看見一羣人擁擠過去，其中有幾個戴紅色的學生帽子；最後我在街燈映射之下認出了一個人是我們的校役。

「有甚麼事情，道斯？」我向下喊。

「剛才有人打架，博士先生！」道斯總叫我做「博士先生」，理由祇有我們二人知道。

「呵？又是在跳舞館吧？」

「不在那裏還在甚麼地方呢？」

這個跳舞館是一個公開的跳舞場所，學生和工匠兩方面傳統下來的仇恨常常在那裏爆發。這次事情似乎鬧得很兇，因爲道斯猛起拳頭用力一揮，暗示了這個意思。

「誰捱打了？」我還問。

老頭子用手遮住嘴角，低聲對我說：「這次倒打得對了，博士先生。」一有一個相識正在底下經過，聽見我們談話便喊說：「是士伯爵啊！那些工人揍了他一頓。」

這個綽號叫做「士伯爵」的人，是一個非常荒唐的貴少年，他很少在教室裏聽教授講書，却常到決鬥場上去，至於遊戲娛樂的地方，那是風雨無阻有約必至了。他是屬於那一類的人，他們在大學讀書時候頗出了一陣風頭，後來就消滅得無踪無影了。他常把青年工匠底女友佔奪過來，因此惹得他們恨入骨髓，但却有一部分年紀較輕的大學生把他當作畏懼欣羨的對象。他進了好幾個大學，不久就離開了，多半被開除出來，現在也光顧到我們的大學了。起初因爲他的學費很可觀，後來因爲他的負債更可觀，所以關於他的各種各式的傳說流播得很廣。他帶來的「士伯爵」銜頭是恰合他的身份的，因爲他的行爲能使我們連想起從前「拳頭即公理」的時代，而舊式公子少爺侮弱者任意擺佈的脾氣也似乎完全給他承繼下來了。

我不甚認識「士伯爵」，對他本人也沒有甚麼興趣，於是把窗戶關起來，再不想這件事情而上床睡覺了。

第二天下午，運命又使我想起這件事情來。————我剛喝完咖啡，坐在沙發上讀一本討論羅馬法律的書，忽然有人敲我房門。

我的朋友克里斯多夫底壯美姿態，在我喊的「進來」聲中，小心地遲疑地走進房內來。

「你是一個人在這兒麼？」他問。

「你看不是一個人麼，克里斯多夫。」

他沈默了好一會。「我要離開此地，菲力，」他以後說，「今晚就要動身了；到很遠地方去，到萊茵河我的舅父那裏去。他身體多病，需要一個夥計給他處理一切。但我害怕手頭的錢不够到那裏的路費，賣藝求乞走去又不是我的事情。」

◎接緊要分類廣告◎

黃金大戲院
今晚特煩演拿手好戲
麒麟童 華慧麟 全部韓信

國精補腎丸
每瓶五角 買一送一 當日見效 不效還洋 趙南石
完全王道國藥製成 如用霸藥雷擊火焚
專治腎虧遺精滑精腎虧早洩房事過度精寒精竭少年斲傷發育不全神經衰弱腰酸背痛腦弱
失眠無能見色流精子嗣絕望隱痛喑疾諸虛百損等症速服此丸當日見效眞有藥到病除之功
起死回生殖精之力每瓶五角特製一元寄費加二 惡此廣告實一送一無效包退還洋●發行所上海南市
王家碼頭愁業果趙南石藥局分發行所新新公司後面巡捕房隔壁永和藥房漢口寧波里太和石分局揚
外埠 南京建康路二〇四號太和藥房▲鎮江中西▲南通中西▲杭州保佑坊太和藥房▲無錫瑞昌參號▲東陽施萬昌▲樟樹仁濟藥房▲常州太和▲寧波
經理 湖北大陸▲濟南大同志•青島太和春•天津河東福華藥房•蚌埠羅威藥房▲山東日照縣復昌號▲開封中山南街安孚行▲西安南院門廣濟藥房▲蘇州采芝堂

國立北洋工學院（即前北洋大學）招生
(一)年級名額：本院招考土木工程系（包括普通土木工程組水利衛生工程組）一年級八十名，機械工程系電機工程系一年級各四十名，鑛冶工程系一年級四十名及二三年級插班生若干名，均男女兼收。
(二)資格：投考各系一年級須高中畢業者；投考鑛冶系二三年級須大學地質或鑛冶系分別肄滿一年二年成績及格者。
(三)報考日期：茲改定爲八月一日至四日報名，八月五日至七日考試。
(四)報考地點：天津本院，北平師範大學，開封河南大學，西安省立高中，武昌華中大學，上海大同大學。
(五)獎學金：(甲)成績優良清寒獎學金五名，每名每年二百元，以四年爲限；(乙)梁士詒先生獎助學術委員會在本院鑛冶系招考補助金學生四名，每名每年二百元，須高中畢業，成績優良，確係無力升學之清寒學生，均盼報考，莫失良機。
(六)各種簡章：函索即寄，附郵票一分。

國立北洋工學院工科研究所招考研究生
一，年級類別：本院研究所招考採鑛工程冶金工程，應用地質一年級研究生，男女兼收。
二，資格：須大學採鑛，冶金，鑛冶，地質，化學或化學工程系畢業者。
三，報考日期：與本科生同。
四，報考地點：天津，北平，開封，武昌，上海，均與招考本科生同。
五，獎學金：劍公獎學金四名，每名每年二百元（在本院勉敷應用）。
六，簡章函索即寄。

德國白濁斷根專藥
梅濁尅星

透膜殺菌 白濁 特效藥
藥房均售
▲藥力滲透粘膜，掃蕩淋菌巢穴
療濁非難，難在後尿道有頑強之粘膜，淋菌受粘膜之庇護，尋常淋藥或注射等療法，其藥力皆粘膜阻隔，一任淋菌之破壞矣……
德國梅濁尅星其藥力能滲透膜直接撲滅淋菌！
雖老白濁至嚴重時期，淋菌滿佈全身筋骨，行將風癱之前，立即進以「梅濁尅星」，一二日內，骨痛立止，一盒服完，全身淋菌消滅，永不復發，因其藥力能直撲淋菌，不患粘膜之阻隔，所以被全球醫藥界，公認爲淋濁病之唯一特效藥也……
六小時奏效，一盒斷根
既成老白濁，淋菌深入後尿道，得粘膜之遮蔽，不論注射或電療，均被粘膜阻隔，效力全失，淋菌遂任意向內破壞，經相當時期後即變爲上述各種險症，「梅濁尅星」其藥力能滲過粘膜，直接撲殺各部潛伏的淋菌，迅速斷根，所以爲治淋特效藥劑，猶梅毒之必需六〇六，淋濁則非「梅濁尅星」不爲功，因其獨具透膜殺菌之力，非尋常淋藥可比也……
中德各國政府化驗認爲最新治淋的藥劑：特種梅濁尅星滲透性特強：治療力特速：
贈券 附郵十分寄上海郵政信箱一四六五號即贈梅濁尅星樣品一份
價目 特種梅濁尅星每盒售洋四元普通每盒二元五角偶遇當地藥房缺貨請匯款直向上海總行函購
贈書 本行編印之「淋病指南」一書內載白濁預防自療攝生等方法及病中應有之常識極豐富函索即寄
德國愛迪那博士發明 Dr. Jandernack. M. D.
德國威彌鄧藥廠監製 Chemiedenta G. M. B. H.
上海南京路五四號 柯爾登洋行 各大藥房均售

救國必須禁絕鴉片
救苦金丹
何必自討苦吃
▲吸鴉片紅丸，備受親友卑棄
何必自墮人格？
▲吸鴉片紅丸，經濟入不敷出
何必自尋煩惱？
▲吸鴉片紅丸，觸犯國家刑律
何必自投法網？
▲吸鴉片紅丸，妨害身體健康
何必自促壽命？
▲覺悟覺悟……趕快覺悟
戒烟戒烟……決心戒烟
贈送戒烟捷徑
函索者請註明姓名住址直寄本堂即贈一冊內容豐富凡三四餘萬言人手一冊益處無窮
快把烟癮戒除
▲烟癮戒除，朋友看得起；借錢，不用開口；
▲烟癮戒除，身體變强壯；辦事幹練有神；
▲烟癮戒除，心裏舒寬不憂；支出就儉省；
▲烟癮戒除，旅行很便利；身邊無違禁品；
▲烟癮戒除，精神很飽滿；萬事都可發展；
戒烟第一
中央禁烟委員會張主席題贈：『除惡務盡』
照常吸烟，見烟自厭
功效迅速，十天斷癮
認明匣樣 謹防假冒
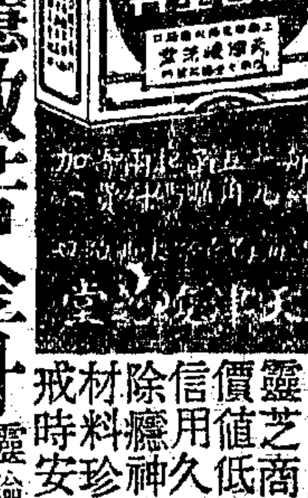
馮氏斷癮救苦金丹 靈驗無毒
▲風行六十八年，斷癮數百萬人：
▲歷任大總統黎徐曹諸公嘉獎：
▲專戒紅丸鴉片嗎啡海洛因癮：
▲不含毒質藥性最王道靈驗：
▲戒時照常吸烟逐日見烟自厭：
▲絕無絲毫痛苦身心舒服爽快：
▲輕癮一二料重則四五料戒絕：
▲每料祗收藥本大洋一元五角：
▲外埠函購兩料起碼寄費加一：
▲上海白克路大通路口峻芝堂：
代理藥房 南京太和 鎮江中西 福州萬國 寧波世界 蘇州五洲 杭州華美
靈芝商標 價值低廉 信用久著 除癮神速 材料珍貴 戒時安全

新路

政府禁烟 自新之路唯有戒烟
戒烟期內服用……新路 則可減少一切痛苦
斷癮之後服用……新路 則可剷除毒根
服用……新路……斷癮
凡已戒而未斷癮或欲戒而未淨盡服用……新路
見烟自厭永不復癮
担保完全斷根
定價 每盒洋一元
含補 每盒洋二元五角
函購寄費加二郵票通用
招請外埠特約經理
詳細章程函索即寄
新路村製藥公司
上海海甯路一〇〇三號
雷厲風行

衛生試驗所化驗 農商部獎狀 給獎
確保痔瘡斷根
一服斷根 本所（化痔神丸）及（痔瘡斷根散）專治男女內外惡痔無論新起舊患痔漏脫肛腫痛流血便秘等症
利止痛消滅無形一服斷根永不復發首創發行已逾廿載治愈者可比推影戲甚多請注意●丸散每盒各售一元二角雙料加倍●外埠函購寄費加一郵票通用
●分銷處（南京）武定橋油坊巷（漢口）江漢路喬慶餘（濟南）緯三路張豐子（新加坡）大馬路
上海貴州路寧波路口新光影戲院西●同仁齋藥所總發行●獎廠海寧路滬安坊電話九五四六六

衛生試驗所化驗給獎 農商部獎狀
止胃氣痛
飛艇老牌 肝胃氣痛丸
此丸藥性溫和男婦咸宜專治九種心胃氣痛新老各症久年老病無不奏效
痛順氣並治肚腹痞塊反胃噯酸噎膈腹痛等症無不立刻見效百試百靈
發售處 廣州 分銷處 南京武定橋油坊巷 西安鍾樓 揚州 青島 寧波路口新光影戲院西●同仁醫藥所
每瓶一元二角（每料六瓶六元）雙料加倍●外埠函購寄費加一郵票通用
上海貴州路寧波路口●電話九五四六六●彰德路慶餘堂

申報本埠增刊

中華民國貳拾肆年柒月拾捌日　星期肆　（不另取資）

茂昌眼鏡公司

基本出品茶晶眼鏡 天然國產鏡片極品

能禦烈日能除目疾　清和養目功效宏偉

總店—民國路老北門口：電話二二〇六八
支店—南京路雲南路口：電話九三四三四

市上假貨居多。購者視為畏途。茂昌茶晶眼鏡。特向政府註册。

（社經市上假冒　負責保退保換）

定價：每副自三元起至一百餘元

茂昌老牌太陽眼鏡

本廠出品太陽眼鏡立保單保用五年期內損壞可掉新貨貨價不合可退可換

No. K557C 新式玳瑁富而雅太陽眼鏡 每副祗售一元五角

No. 131 茂昌首先發明老牌鏡外鏡 彈簧堅牢可摺可罩與衆不同 每副祗售一元

No. 128 國產冲白金托鼻架太陽眼鏡 每副祗售一元半

No. K555C 茂昌老牌玳瑁托鼻太陽眼鏡 每副祗售一元

蔡廠出品愛司牌太陽眼鏡每副售五角

No. 130 新式冲白金富而雅太陽眼鏡 式樣多種任憑選擇 每副祗售三元五角

No. 129 有十餘種式樣任憑選擇 新式夾白金無邊太陽眼鏡 每副祗售二元五角

ZEISS UMBRAL 獨家總經理蔡司廠出品 蔡司翁白拉太陽眼鏡 貨色正路每副減售十四元

認明標記"No. 611"方可無誤 華德門廠出品茂昌獨家經理 德國乙種橡皮游泳眼鏡 每副祗售一元五角

銀行・洋行・商店・公館・機關・工廠・旅館・公寓・祗須電話通知租界九三四三四華界二二〇六八立派專員送到府上不取絲毫送力服務妥善日夜可送

茂昌眼鏡公司

總店民國路老北門口・支店南京路雲南路口
工廠：南市九畝地舊倉街口

鏡片中之翹楚

德國耶那蔡司廠榮譽出品

蔡司準光鏡片

為目光計請戴蔡司鏡片請到茂昌眼鏡公司購配絕對便宜可靠本行慎重介紹

購蔡司鏡片到茂昌驗光

戴蔡司鏡片必先經過準確之驗光方能獲其全益茂昌眼鏡公司對於驗光技術精細準確全滬第一聘有留美眼光學師主持免費驗光故在茂昌眼鏡公司購配蔡司鏡片不但售價特殊便宜且有驗光準確之滿意則蔡司鏡片之功效亦能發揮無遺本行特為慎重介紹焉●注意每一蔡司鏡片有Ⓩ明暗兩標記

◉德國蔡司朋克塔準光眼鏡片現經本行委託茂昌眼鏡公司為江浙皖閩獨家總經理

德商禮和洋行光學部謹啟

南京路石路口

大盛綢緞局

後日起…二天（即廿・廿一日）上午九時至十一時

奇秀紗　無敵賤賣

●質地比喬其紗堅韌●　●花樣大方顏色文靜●

每尺只賣一角六

怎樣去觀察一國的人情風俗？

談言　夢若

我常驚服一班考察家眼光的銳利，他們只消費幾天——有時是幾小時——的工夫，到某地方去兜一個圈子，立刻就明瞭該地方的社會狀況是怎樣，人民生活又是怎樣。他們不但明瞭，而且確信自己所明瞭的種種，是不會有絲毫錯誤的。其實呢，這些考察家所親眼目見的，真是有限得很，也許是某一地方某一角落的社會狀態，或某一部分的人民生活的浮面而已。

近日從日本來了一位德國哲學博士胡爾斯曼氏，他今番出來遊歷遠東，所取的態度，的確與衆不同。他由橫濱到上海，坐的是三等艙。據他自己說，他之所以坐三等艙，不是全為省錢起見，他尚有比省錢更大的目的。即要知一國的人情風俗，非能就其領袖的舉動看得出，必須由普通人民去觀察，故當與之共處，與之工作，而後始能得到眞相。這就是他所以要雜於羣衆中而旅行的原因了。聽說他這次會由神戶步行至橫濱，和普通人民相處，入夜隨地寄宿，其費用皆以苦力生活所必需的為限。又抵日本以前，他亦會經過印度南華，其日食亦和苦力所需的相同。蓋他深信飲食問題，關係於人民生活，十分重要。非親自嘗試之，實無從知其甘苦。

這位德國胡爾斯曼氏，眞不愧是一個哲學家。他為要認識一國的人情風俗，自願坐三等艙，去體驗普通人民的苦生活，這是一般考察家所辦不到的。我們很相信，他這回出來遊歷的結果，一定可以獲得許多別人所不能獲得的東西，收拾去做他的遊記的材料。

記得前不久，吳稚暉先生曾到四川遊歷了好些時。他的旅行也是很別緻的，自己一個人，帶一件簡單的包袱，日食則荳腐漿，宿則小客店，東跑西跑，這裏那裏和販夫走卒接觸，仔細探索民間的人情風俗。當時有人問他為什麼要這樣？他很爽快答說，我若不這樣，到處只和一些大官小吏應酬，日後回去，要是有人問我，四川的米價幾個錢一斗，黃包車拉一里路要多少車資，教我將怎麼回答呢？

像這樣的人，才算得起是一位眞正的考察家。

妒

拓人

所長的辦公室中，一切都靜默着，只有書記官在寫字臺上抄錄文件發出來的索索索地聲音在響。

所長這時，好像平時在沉思着如何籌劃經濟的情形似的沉默，他斜躺在沙法椅上吸着雪茄，手是不停地摸着那兩撮架在嘴唇上的稀疏的鬍子，兩隻像老鼠般的又黑又小的眼睛，在金絲邊的眼鏡裏發着光的閃動，臉孔上雖沒有一點表情的呆滯，但隱隱地却流露出一陣陣漲紅的顏色，那是生氣的火在燃燒着，從心底裏一直的漲到面孔上來。

他躺在沙法上足足有一小時的時間，終於很不安的站起來，他開始在房子裏左旋右轉地踱着方步，很偪促似地兩隻手忽放進褲袋裏，忽交叉在背後，忽又摸着鬍子或下巴，他的手幾乎是沒有一刻地安寧。臉孔更是愈來愈漲紅而且變成了紫色或青色。突然地，他把那半條已經熄滅了的雪茄，從嘴角拿下來，用力的擲在地板上，雪茄與地板接吻的「柏」的一聲音響，却把書記官驚動着的轉過頭來，他那畏縮的眼睛向着所長的臉上一瞟之後，又埋下頭去做着他的工作了。

「我應該怎樣措置那傢伙？」這一個念頭，從昨天晚上到現在一直的在他的腦裏旋繞着，尤其是今天早上從蘭妹家裏回來之後，他更加的感到那傢伙的可惡，恨不得馬上想出一個最滿意的措置的辦法：然而經過十幾個鐘頭的思慮，辦法却依然未有想得出，整個的心，都給這問題苦惱着。

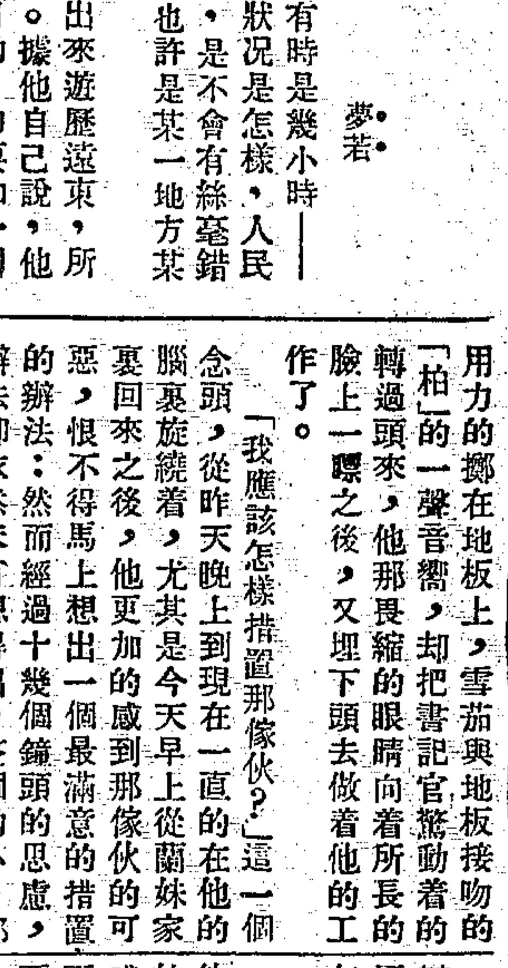

最誠實的商人　阿敏作

「他不過是一個警長，我是有措置他的一切的權力的，把他免職吧！把他叫來痛罵一頓吧！不，甚至把他殺掉吧！」一切的措置的辦法在他的心裏蠢動着，一個消滅又浮現一個新的，但是，這些都不是好的辦法。他又想：「不，我把她趕快的要來，把她藏進我的新屋中，他還有什麼辦法呢？」不，他又認為這個想念是不應該，假如是這樣，那不是措置他，而是顯出自己的懦弱，而且是會給他嘲笑的。總之，他怎樣的想，結果還是沒有想出辦法來。

午後的陽光，從窗外射進窗裏來，辦公室中到處的顯出明亮，他已經疲倦了，看看時間已是快過完了一個下午，他又復躺下沙法去。

「媽的，我總得措置他一下。」

他不自覺的叫起來，眼睛死釘着窗外。這時書記官已做完了他的每日應做的工作，他眼睛不住的望着所長，使他感到驚異的是所長今天到底為了什麼事而生氣？他想：「不會對我有什麼脾氣要發作吧！」終於書記官忍耐不住的低心下氣的說：

「所長，今天很不舒服吧，我想還是到市外去玩玩吧！」

書記官一面說着一面做出很安靜的笑臉，他那久已得到所長的稱讚的有觀察力和判斷力的眼睛在所長的臉上左右的流轉着。然而他的話，在所長却好似是一點也沒聽見的依舊沉默着，看也不看一下。這使書記官感到了失敗的悲哀，但他不會就這樣的也跟着沉默起來，他自己知道，所長不論那一次有難於解決的事，都會和他談起而且是給他解決了。他有這樣的自信，並且也知道所長是時時說他很能幹的，所以，他再鼓起了嘴作着第二次的嘗試，他笑着說：

「所長：不大舒服的話，還是到蘭姑娘那裏去走一走吧！」

元康布莊

新野

吳平律師代表元康布莊清理通告

兹據當事人元康布莊經理何永衡君來所聲稱：因市面不佳，營業滯淡，以致週轉不靈無法維持，今不得已祇得委託貴律師代表清理賬目：：合亟代為聲明如上。所有元康各債權人請儘於三日內來所登記，各債務人亦希於一星期內將所該款項送交來所：：：：：：

有一天新豐街上那爿素稱營業發達信用堅固的元康布莊，到了九點鐘敲過

永安公司　夏季大減價

鮮花部：廣東茉莉花每盆二元，三元　美國鐵樹每棵四元　龍魚每二尾四角

▲綢緞部▼　元青印度綢褲料　每條六角五分　上午九時起每客限賣一條賣完為止

▲疋頭部▼　頭號闊幅白內衣蔴紗每尺一角二分　老牌藍龍頭等漂布每疋四十二碼十二元

中鞋部：新出各色綉花童鞋每三雙八角（限賣十打）　最新式黑紗女鞋每雙七角（限賣二百雙）　小牛皮男女拖鞋每雙八角

▲煙草部▼　五十枝大紅金龍香煙每元四聽　古色煙灰具全套原價每套十五元減沽五元　一百枝花妹平頭雪茄每盒三元八角買一盒送一盒

▲玩具部▼　美國"Daisy"老牌汽槍　No.101每枝減售三元四角半　No.102每枝減售六元　可連放子彈五百發

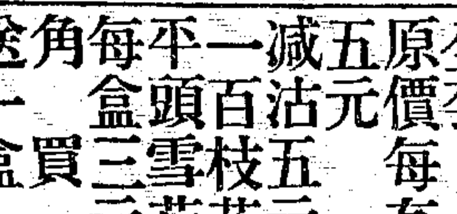

▲無線電部▼　美國老牌「是必聽」六燈收音機　減沽每具一百零八元

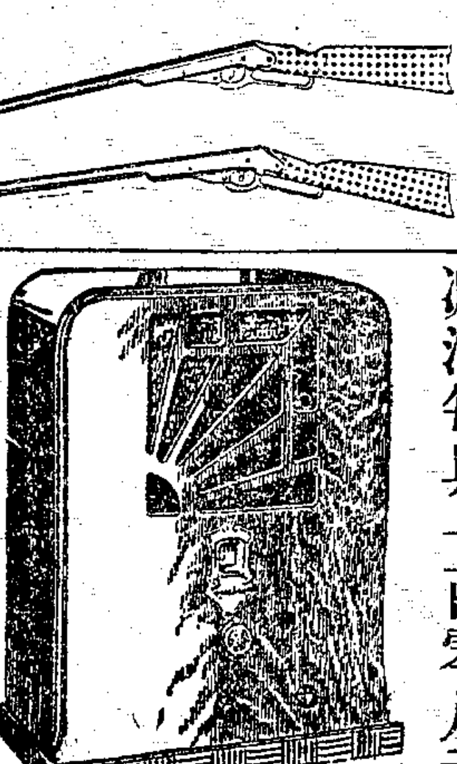

新新公司　夏季大減價

綢緞部：暗條紗每尺二角五分　明石紗每尺二角

樓下　煙：五十枝紅金龍香煙每元四聽內有贈券　廿枝克雷斯香煙一元五盒

二樓　游泳衣：羊毛游泳衣每件二元

三樓　蓆：凡購軟蓆一條照減價原有折扣外加贈軟枕蓆二條

疋頭部：凸條絲佐治每尺八角半　雪白西麗綢每尺三角八

樓下　襪：男女中統絲襪二雙一元　男女蔴紗襪四雙六角半

樓下新闢　冷飲部　冰淇淋　屈臣氏鮮橘子水　冰凍精美點心　冷藏時菓　優待券每本十二張祇售一元

樓下　扇：奧國捲毛扇八折　美國手提夾八折

白凡布男鞋每雙四元　白鑲黑男鞋每雙六元

崇仁醫院感謝黃金榮先生補助本院貧病送診部常年經費啟事

本院始創於民國六年，素抱服務社會造福人羣之旨，不辭廣告之宣傳，報紙之鼓吹，殫心竭力，實事求是，附十九載，從不稍變初衷，膠蒙各界之稱許，經濟凋敝，遂於極點，貧困患病，無力療治，束手待斃，本院長目擊心痛，特闢貧病送診部，自七月十日起，每日上午八時至下午八時，延聘專家，統治內外婦兒花柳皮膚各科，全日送診，注射防疫針等，亦分文不取，將歷年業務盈餘之欵，悉數撥作該部基金，然杯水車薪，無補時艱，幸蒙黃金榮先生慨在抱當仁不讓，慨助鉅金，充作該部常年經費，合并登明，聊代貧病同胞，鳴謝鴻慈焉。

門診部診例及出診仍照舊規

院長 吳玉孫 內外科 副院長 吳崇信 醫師 內科兒科 醫務主任 何天祿 醫師 內外科花柳科 蔣國藩 醫師 內科眼鼻科 莫祖桐 醫師 產婦人科 程芳娟 女醫師

院址 英租界六馬路福裕里口 電話九一二五〇

先施公司

夏季大減價

先施一元商店聯合舉行

二樓場內 特闢 夏令綢縐 各貨每尺二角 傾銷場

四樓 特設 犧牲品競賣場

各種細磁杯碟四套九角 玻璃熱水杯每打七角

鐘表部 三號銀殼郎近明表 原價卅九元半 每只廿五元

服飾：美國 Santzen 全毛女游泳衣 每件七元五角 兒童太陽衣 每件一元四角起

疋頭：細眼90寸 珠羅紗 每碼八角

罐頭：美國一磅 吉時鮮鮑魚 每聽七角 美國一磅 老牌冰淇淋粉 每聽一元

運動：英國 網球衣每件六角半 網拍線每副六元

國醫陳存仁啟事

近因暑期已屆門診時間改為上午八時半至十二時止下午門診停止此係歷年舊例謹此告白

醫寓新新公司後面 電話九二四七八 住宅七三二四三

淋濁保障根治療法

▲留日張一峯醫師研究之結晶▼

一患淋病，須於初期即醫，則三數日可愈，否則轉入急性，無論就醫與否，同樣易變慢性，遲早而已，既成慢性，要謀根治，殊覺棘手，此乃現代醫學上之定論，內服藥大抵是收斂及防腐之作用，確能促進，則頗有功效，然如淋病之一小局部，VACCINE菌苗注射……且在真皮要與表皮之間的局部……（以下小字不清）

四川路橋北堍沿河 萬春醫院謹啟 電話四三九九七

診時 上午十時至下午七時 星期日紀念節下午停診

診察費一元

忠告初患淋者

切勿含羞冒失就醫

往往視為不名譽，羞與人商，然後擇定良醫，則上不致任費錢而可一達到圓滿目的，幸勿河漢斯言。自淋濁之害，九遍殆十人，言而無恥辱之可，故一般初患者，就醫之前，務須審往……

久安公墓

內政部備案 衛生局註冊 提倡新生運動

地址適當 土質高燥 風景優雅 交通便利 價低廉 穴保管安全 設備週到 手續簡單 欲知詳情 請索章程

墓穴二百穴照原價以八折計算……

辦事處 上海南京路大陸商場 浦東東昌路華懋坊一號 電話九四二五二 浦東九〇 接洽處 城內虹橋 ……

育英小兒科醫院

專治小兒科 院長時間 ……

小兒全科，肺炎，疹子，疫痢，下痢，白喉，百日咳 …… 施診 …… 南京路大陸商場 …… 電話九四七一〇

中印輪船公司船隻一致具有三大特色

即起居舒適，招待週到，…… 中印輪船公司經理 怡和洋行謹啟 電話一五二九〇

還沒有開門，排門前却圍着一大堆人，像在讀什麼告示似的唸着。

自從元康貼出了這張清理通告以後，便引起了許多人的懷疑，猜想，議論了；大家對這元康布莊的倒閉，彷彿感到一個意外的突變。

在幾天以前，經理何永衡每天總是眉頭打了一個苦結，東奔西走的設法，要想把這爿在風雨飄搖中的元康布莊多維持些時候；但是在他竭力設法的結果，依然毫無辦法！然而所打出的支票，却都要到期快了。各處的門路全已斷絕，銀記名下的一千元存項，到月底又說要來提取，店中貨物已空，上行往來是早斷了，開了門沒有貨物賣，那還成個什麼店………他還幾天給這些問題煎熬得坐立不安起來；可是這爿雖然是合夥的店，而股東却誰也不肯負責的，即是那位在店中協理兼總賬房的王月清，他也是股東一份子，但是他什麼斤量都不會擔負，只知吃飯做事拿薪水，同普通夥友一樣。

何永衡在大毒的日頭下奔走了一天，看了不少怪臉，聽了無數鬼叫，終於失望地回到了自己房裏，猛的向床上一躺，眼珠子瞪着天花板；憤怒和怨恨儘在腦子裏交織着：

「好，利益是大家享受，責任却全向我一個人身上一推」！他想到前天股東緊急談話會上的情形，實在太使人生氣了。

「今天召諸位來談話，是因為元康自從受了市面不景氣的影響，所以營業就一天一天的儘管清淡下去，而店裏的銀根也一天一天的週轉不靈，上行的往來又被拒絕，貨物均須現批。可是目前店裏的經濟支絀已達到了山窮水盡的地步，所有銀記戶下的一千元存項又要提取，還有房租及賬項打出的支票也有約近千元。」他說到這裏頓了一頓又接下去說：「這半年以來的苦力掙扎，我已經精疲力竭；但是現在我向各處張羅設法都沒有辦法，所以如今我委實是力不勝逮了。而這緊急的危局尤其無法應付，現在希望諸位同舟共濟，想個辦法出來，保全了這爿店；只要這月底就可以敷衍過去，過了這夏天，等到入秋營業或許會起色些；不然，我只能對諸位不起宣告清理了。」他將店中情形和自己的意見報告完了，接着用一種痛苦而希冀的目光向他們每一個人的臉上掃瞥了一轉；但見他們你望着我，我望着你，沒有表情也沒有意見，更沒有答復。

「請問諸位還是要維持下去呢？還是爽快清理？倘若要維持下去的話，大家再掏一點腰包。否則祇有清理！」何永衡等到燃去了半支捲烟，還不見他們有動靜，於是又站了起來向他們發問，但是坐了下去又站起來補充了這樣一句：「諸位有意見請儘量發表，有可以接受的我當接受。」

「何先生，兄弟有句不大中聽的話；你既然身為經理，責任所在自應設法維持，我們股東已經拿出股欵，自然要想享受應得的利益，但決無出兩次股欵之理！」坐在何永衡右側，鼻架眼鏡的那個中年胖子也正在發表他的意見，但是話還沒有完，何永衡却接上去說：

「金仁兄，你的話錯了，我雖身為經理，這是承你們諸位的推重，可沒有包賺錢的責任，要知道這是市面關係，並不是我曠廢職務和自挪用空的：：」他沒有結果的會沒有結果的散了，終於沒有辦法，正式宣告了清理，在六月三十日的那天，元康布莊就沒有開門，而排門上却發現了一張律師代表清理的通告。

夏日小品

安邈

一，布穀鳥

撒灰，車水，十日八日接連慇懃的照顧，忠實的看護，碧綠的秧針一天長似一天，農民站在旁邊，微笑了。

布穀鳥還是不分晝夜在頭頂上聲聲催喚，不偷懶，似乎也不覺得疲倦。我心裏想說：

——忽忙的鳥兒呀，請休息休息罷！即使你不催，種田人關係自身的工作，自身的糧食，這田地也是不肯荒廢的啊。你看他們日出而作，日入而息，多麼辛勤！

青蛙「閣閣閣」，會集在秧田裏，合唱着希望的歌。

撒好灰，車完水，農民站在旁邊，對着一天長似一天的碧綠的秧針，微笑了。這時候，過去的悲苦：捐，租，稅，債，利息，一個個上門來的凶惡的臉相！現在的哀愁：桑葉賤，蠶賠本，繭子不值錢，半飢半飽的苦惱的日子。——這些，在別的時候，他們準會想到，並且憂慮；然而現在，在微笑中，在秧針的旁邊，却沒有一絲陰影籠罩在他們的心裏或掠過他們的腦際，他們是把整個的希望安放在未來，收穫上去了。

然而未來呢？水災，旱災，蟲災，還要經過無數次堅忍的苦鬥，然後才能從汗血所寄的田裏收到些穀；收到之後，即使還了租有餘多，却又會碰到兩塊六角一擔，不值錢，依舊不夠上利息，沒有好日子過！

然而現在他們不想，他們微笑，他們在希望——

布穀鳥還是忙忙碌碌地催喚着。

二，傍晚

夏的原野是既生動而又深沉，並且也非常寧靜。

西方佈滿了彩色的雲霞，咖啡色，玫瑰色，檸檬色的，相互併吞，相互追逐，頗有些鬧意。夕陽，已失却了威嚴的光輝，僅只剩半個殘缺的血盆延擱在遠山的頂巔。炊烟，一縷縷，昇騰起來，和暮靄交織成夜底前衛；湖河頭嗚嗚嗚，小火輪，在發出滿載歸來的歡欣的長嘶。

從靜靜的原野望出去：麥桿，青葱；秧針，碧綠；樹，像是一柄柄巨大的傘，看上去非常肥碩而飽滿。整個的田間顯得很有含蓄，使人想像到那關外千山萬里相毘連的秋季的青紗帳來。——不錯，青紗帳是我們弱者的烟幕彈。

牧童，騎在牛背上，嘴裏哼着山歌，在慢慢地走回家去。婦女們都提了蒲包，隱身在桑樹田裏採晚蠶吃的桑葉。農夫們有的挑了糞桶，有的掮了鋤頭，有的背了一草筐蒿苴萊想背回家去給豬吃。總之，田間的人是都能勤懇地工作着的。

農村，表面上很平靜，也很繁榮，然而這是自然與人類的間隔，實際上，農民的生活是悲慘到無以復加了！

音節 播音

彈詞

陳雲麟陳瑞麟珍珠塔

利利（一二二四）上午十一時半至十二時半

開篇「簡神童歎窮」

小春天氣放芙蓉。落花不生逞欠通。嘆息立錐無寸土。棲身受苦破窰中。心煩悶。告蒼穹。我家也是宦門風。從不銀錢化費用。是何緣故還般窮。不行作歹為非事為甚全無好運通。一貧如洗誰人曉。兩字飢寒難過冬。愁千狀。苦萬重。我也不想為官受職榮。詩書悞了我終身事。還要讀什麼書用什麼功。小姐聽。叫相公。你是錦繡文章藏滿胸。時運未來君且耐。得逢好運就興隆。勸君苦志將書讀。奴伴夫君做女紅。窮惜聽。小姐呵。想你是。珠圍翠繞在閨中。岳翁因甚無分曉。不把千金配富翁。罪配我。簡神童。害你前來受苦窮。悞了小姐終身事。莫怨卑人去怨父翁。馬瑤草臉泛紅。愁容一派透花容。爹爹原要圖榮貴。要將奴。送與奢華梁府中。卻是奴家心不願。不圖榮顯願貧窮。爹爹命主我志不從。故把奴家配相公。只望君家爭口氣。勤勞翰墨得身榮。你今貧苦奴無怨。也不去。怨着爹爹怨命宮。官人何必介心胸。

歌唱

清心藝社

華東（一三六〇）下午四時至四時三刻

去年的我（新華）你是我的生命綫（葉英）永別了我的弟弟（朱琪）梅花接老爺（新華）夜深深（葉英）離別了姑娘（朱琪）大地行軍曲（張華）

曼社

國華（一二〇〇）下午五時一刻至六時

回憶（曼雄）和平歌（曼傑）南海美人（曼英）窮富姻緣（耐雪）風雨歸舟（曼雄）努力歌（曼傑）中華小姐（曼英）夜花園裏（曼雄）

國華（一二〇〇）下午六時一刻至七時

四時吟（曼傑）甜蜜的夢（曼雄）鴛鴦怨（曼雄）關外高歌（耐雪）你要那一個抱（曼傑）休息五分鐘（曼傑）蘇武牧羊（曼雄）我的愛人就是你（耐雪）

丁香社

李樹德（九四〇）五時一刻至六時十分

窮富姻緣（葉英）永遠親愛（飛莉）歸程（文璧）永別了我的弟弟（葉紅）英雄夫婿（葉英）劍鋒之下（飛莉）快樂家庭（文璧）清早起來（葉紅）

明遠（九六〇）下午十時至十一時

夜深深（飛莉）我的愛人就是你（葉紅文璧）太平花（葉英）大路（全體）花想容（飛莉）梅花接老爺（葉紅）從軍別愛（文璧）中華小姐（葉英）

星星歌唱社

新新（七八〇）下午六時至七時

浮雲掩月（玲珊）文明結婚（白燕）青春之樂（飛亞）鋤頭舞歌（飛虹）園裏園外（白燕）體育皇后（飛亞）清早起來（玲莉）贊美勇士（飛虹）

美玲團

李樹德（九四〇）下午六時至七時

寄生草（前奏曲）全部雀與小孩（全體）夜深深（黃韻）愛情是什麼（吳梅）

飛音社

中西（一〇四〇）下午六時至七時

娛樂昇平（前奏曲）娥眉月（俞月明）你的一笑（姚莉）銀漢雙星（姚莉）文明結婚（王鶯）白蘭花（佈德）「以下播送要求歌曲」

玫瑰團

東方（一〇二〇）下午六時十分至七時

雨打芭蕉（前奏）慢牛快馬（曼鑑）甜蜜的夢（文仙）鐵蹄歌女（張如）城市之光（玲玲）娘子軍（吳芳）鳳求凰（曼鑑）迎華我不忘了你（張如）

申報本埠分類廣告

拍賣

政府註冊 經商首創 益中拍賣行

七月十八日即今日上午十時在外灘海關碼頭拍賣洋葱三九·八〇担即二三·八〇公担 蘋果十八·一〇担即一〇·八六公担 此佈 D330

瑞和洋行 禮拜四拍賣 回禮茶葉菊花等

准於今日（七月十七日）下午三時在貴州路十八號本行拍賣 龍井 徽州紅茶綠茶芽茶 徽珠蘭 菊花 資生和茶棧內拍前被焚餘剩之玫瑰花茶及零物等不計均分裝拍賣 後當付現洋限立即出清此佈 C326

瑞和洋行 禮拜五拍賣

准於十九日上午九點半在本行拍賣 天津地毯 唱片 襯衫 搪磁浴缸 鑽金機 ……

通孚洋行 禮拜五拍賣

准本月十九日上午十時在江西路三四〇號本行拍賣 電汽打字機 大來路洋琴 ……

魯意師摩洋行 英商 創自一八四三年

禮拜六拍賣

准于廿日上午九點半在北京路本行拍賣 字檯椅子書櫥衣架 …… 大宗男女皮鞋 警犬 ……

可的牛奶

本公司為適應各界飲戶起見自即日起不論閘北南市均可供給如蒙定飲無任歡迎

可的牛奶公司謹啟 霞飛路一五六七號 電話七〇一二六

自由農場

專家管理 蘇州自由農場 金門劉家浜 電話七〇七 杭州自由農場 岳墳東山弄 電話一〇〇 「A」消毒牛奶 延平路二六〇 電話三〇四三〇

生生A字消毒牛乳

在此不景氣聲浪中我們惟有多多努力幹去 每日須飲以生生A字消毒牛乳 期可振作精神的幹去 手續甚是簡便祇需一撥電話 租界是二二〇九九 南市是二一八七三 每晨或午後上海市內遠近皆可送到風雨無阻 特製嫩罐保障牛乳滋養成份不損失 承索即贈 牛打米是根據科學的合理食品米糠祇去一牛 可治季節病「即脚氣病」即「缺乏維他命病」 香濃可口九成自食多年茲照原價分讓 真奶油 特製冰淇淋 厚而滋味豐富 與市售不同 預先電話通知按時送到府上 願民族日臻健康 生生牧場沈九成謹啟

飲食

夏令應時食品

西湖荷葉飯 金銀鴨冬瓜盅 冷麵 桔汁排骨

冠生園飲食部 總支店均有售

開放夜市 有自然界的清風明月在草墩上把酒話桑麻真是一件快事 漕河涇冠生園農場飲食部

首先 宋桂記 衛生素菜 美味上市

新閘路六六弄四八號 電話九一八八七

八元公平菜 四品 四水菜 四大盆 五熱炒 ……

啟事

一新鑒：我為生活非常困苦請你設法替我介紹一個職業…… 如有同事來會 一新十一號 ……

武進利華泰記盤啟事

茲因武進利華泰記五五號金推盤……（以下不清）

受盤代表張冬瑞

江蘇上海第一特區地方法院公告

為公告事據安那達尼沃舍夫司咯牙 Anna Aronovna Danushevskaya 與格利郭利嘎爾芬開利 Gregory Abramovitch Garfinkel 及遺囑執行人郭利得別爾格 G. S. Goldberg 斐斯曼 Alexander N. Fishman 具狀聲請發給執管遺產證書略稱查達維德伊薩闊維赤格洛司曼（以下簡稱格洛司曼）David Isaakovitch Grossman 生前於民國十八年一月十八日作成遺囑由郭利德斐斯曼別爾格簽字作證並由遺囑執行人格利郭斐……（以下小字不清）

中華民國廿三年三月十三日

聲明

振德興出口行緊要聲明

敬啟者敝號中國賬房李秋圃（又名樹蓉）君現已自動辭職於民國廿四年七月十三日完全脫離敝號此後所有在外一切行動概與敝號無干恐來往各家未能周知特此登報聲明 振德興啟 博物院路八十三號 ED1598

聲明符號作廢

茲有本團團員王金培失踪多日查詢無着除將該團員除名並將所佩第四八三號符號作廢外特呈報本部註銷登報聲明 上海市滬南區保衛團第四隊啟

遺失

遺失執照

遺失蘆課執照二廿六分四保十四圖絲圩十四號楊四知堂戶則田一畝除呈請補證外聲明作廢 楊四知堂啟

遺失聲明

今因遺失南洋公司股息摺一扣七六六號李瞻村戶十股除向該公司掛失外特登報聲明作廢此佈 李瞻村謹啟

遺失提單聲明

今由六月廿七日怡和洋行……提單…… 永發源啟

遺失圖章聲明作廢

遺失方單聲明

遺失聲明

聲明遺失

聘請

招聘主任

聘會計員

聘參燕人材

徵求

綢廠召盤

教育

大陸汽車學校招生

教育局登記 市政府備案 ……

因宜打字職業學校招生

振華打字職業所 暑期招生

市商局教育局登記。本所首先創設歷廿八年，機器新式，備之打字傳習所也，成績優良，久已有口皆碑，後供職者甚衆，欲知詳章來取，二自渡橋北聯安坊。

人和護士學校 招生

考期第一次七月二十七日，第二次八月二十七日，下午二時試驗國文英文，報名即日起，章程備索。址薩坡賽路一號 32183電

▲教授游泳 敝人對於游泳一道頗具經驗，茲願教授，祗取費十元，保證學會，請於每日上午九時至十時親臨西路四四六號四號房間方榮君（Fonyo）面洽

營業

◉用有限之資本 ◉可得無限之利益

君僅以五元資本作為保證金，可來買賣標金一條，多則類推，當日交割，立刻付現，手續簡單，佣金便宜，并有茶點，一年膳免費，優待顧客，可謂滬上唯一舒適優異營業之所。地址 愛多亞路一百十七號紗布交易所對過生記 電話八一六六六

打字機 計算機 支票機 興業公司 江西路二〇二號 電話一〇六七〇 出租 修理 經售

上等挖泥船出賣

茲有五十二尺長二十尺寬鋼斗挖泥船一艘出讓，機器（Priestman牌）完善，軟硬泥均可適用，容量每斗三十立方，機器伸縮有意承買者請投函上海郵政信箱第一三三七號接洽，價目面議

按摩

按摩修指甲及日光治療，精於此道之女子施術，星期照常營業，請向靜安寺路斜橋弄四十六號接洽

按摩

按摩洗浴修理指甲，由精於此道之女子施術，星期照常營業，請向西摩路南陽路口號接洽，電話三六七八九

▲擅長按摩修指甲 巴黎按摩修指甲，每天至十時止，地點辣斐德路一二四八號二號房子三樓公寓A三號

▲歡迎華賓！ 按摩洗浴修指甲，由娜娜女士施術，星期照常營業，誠海衛路九十二號，靠近跑馬廳

梅氏舞院

（歡迎參觀）（章程備索）河南路拋球場天津路口恒利大樓三樓◉以嚴格標準舞藝貢獻於愛舞士女

汽車

▲汽車出售 今有四座蘭油極省機件完好，車主已離上海，願以七百元低價出售，請至四川路中央房子一百號或打電話一一九七三九接洽

▲汽車出售 一九三三年九月份所購福特V式八缸轎跑車一輛，走過一萬一千英里，仍精好與新無異，係千元，請投函申報二二二號信箱

別克牌轎跑車廉售 今有卅一年份別克八汽缸轎跑車一輛，式樣新頴，引擎完好，向由本人自駛，茲為遠行，售洋一千二百元，請打電話八一二〇二接洽

福特廉售 一九廿九年福特轎車一輛，車主因事出售，洋六百元，機件完好，請打電話七二八接洽

▲機器腳踏車出售▼ 茲有B.S.A.牌機器腳踏車一輛及A.J.S.牌機器腳踏車一輛，完好，新闢路1157號，近戈登路口

召頂

召頂 靜安寺路斜橋總會對面同和里內弄門口一宅，交通便利，空氣清爽，電燈電話浴間擱棚等皆有設備，茲因欲遷別地，以廉價出頂，有意者請向該里管弄巡捕詢明領看

地產

▲地皮特別廉價出售 茲有坐落大西路三畝一分九厘，極合建築工廠之用，價錢五十九號茂利洋行接洽，如合意者請至北京路國華大樓三樓

▲地皮出售 茲有坐落公共租界及法租界大小地皮，極合投資或發展實業之用，請向四川路一百十號四川房子八樓七十號地產公司接洽，電話一六六五〇

▲超等地產廉售 英冊道契地基，北四川路，洋房，地產，請至事務所電話一九八五二接洽

召租

同安公司租部

經理 寧波路十九號 電話八八五一七

特廉召租

▲▲愛文義路 麥特赫司脫路 福田邨 山海關路 大通路 祥鑫里

上開二處有新建市房及二上二下住宅多幢，設備精緻，特廉召租

▲小租不收 交通便利 建築新穎 一切衛生設備 有車間

▲租金低廉 空氣新鮮 環境清越 應有盡有 租金從廉

愚園減價

（出租）愚園路九八六號朝南三層（洋房）大浴室，朝南間不要小租，減價每月租金四十元，優待訂租，電話八二一

光明邨召租

寫字間召租

茲有大小寫字間，四川路，四川名路，行接洽，電話一六一〇

召租

法租界蒲石路，近來新建大樓召租，租金低廉，房屋寬大，請向本公司接洽

▲召租 神父路西口錦房，宅間街堂寬大，汽車可以直達，租金低廉

優美店面廉價召租

轉角西式店面減價召租，每幢租洋七十元，價一百五十元，地產部面洽

市房住宅

優良地段召租

經租處：產部 電話一八一三〇六

召租

地點 租價 設備 式樣

美女牌冰結漣

贈送冰結漣

贈送冰結漣 千真萬確

積存美女牌特色空杯與巧克力牌空盒，因每只杯與盒內印有字母一個，將所得之字母拼成HAZE-LW-O-O-D整個商標，並將其黏貼好，可向經售店家絕對免費掉換冰結漣特色杯或巧克力牌一件

美女牌冰結漣種類略列

壹圓冰結漣	每塊	洋壹圓
特色杯	每杯	洋式角
巧克力牌	每塊	洋式角
冰餅	每塊	洋壹角
棒冰	每枝	洋壹角

均有出售

申報服務部

代各界人士 代辦書籍雜誌

便利迅速 價格低廉

不取手續費

神龍飛舞

大滬花園

今晚演出

數百年來 從未有過 欲開眼界 請早光臨

節目提要

昂首朝天 之字反脊 雙孖鯉魚 蟠龍旋塔 雙穿龍門 單穿龍門

之字游龍 左右飛騰 點睛梅花 穿梅反脊 梅椿戲珠 之字戲珠

蜿蜒戲水 左右反脊 左右團龍 湧浪尋珠 雲中隱見 龍門戲珠

神躍天門 左右穿尾 掉尾如飛 雙飛蝴蝶

門票一元 優待券 十一時後優待券暫停通用 門票一元 贈香茗一客 划船一次

概無贈品

海格路五百四十三號

天天擁擠

上海遊藝演員廣告

東方美麗話劇 **鍾美玉 鍾麗玉** 喜慶堂會 小時專演 電話四○九二六八

乾坤蘇灘 **朱筱峰** 陳素芳 電話八八三 四八號

二班合演申曲 **張美雲 朱泉根** 電話八二三 九二號 堂會價照

朱堯坤 書派宣卷 電話九一五三八

葉如玉 女子蘇灘 法大馬路德行里

全福四班 **王效奇** 滑稽歌舞魔術蘇灘

徐勝祥 大套魔術

夏秀英 夏秀珍 姊妹女子說唱

申曲新戲 **姚素珍 劉子雲** 電話九一五○ 六一號

開口笑 歡喜 八寓法界八仙坊一百十九號順笑堂

莊海泉 電話九四九二三號

張冶兒(新編)老 子萊

遷移聲明 儒雅申曲 **筱文濱** 電話八五八六二號

化裝時曲 滑稽蘇灘 **施筱雲 吳蘭英** 電話八二二九一號

四明文戲 **金翠玉 金翠香**

文化申曲 **施春軒**

高尚申曲 **王筱新**

乾坤蘇灘 **筱桂蓀**

華和笙 電話八一九一○

四明南詞 **朱寶興**

三精神 方朔美團 **易** 採桃 美美 娣娣

化裝蘇灘 **尹仲秋** 四班 合演六小時十元

天福四班團 **四班** 演五小時三十八元 蘇魔術 歌舞團 芳會灘

寧波南詞 **何貴章**

全體女子 化裝蘇灘 **蔣婉貞 蔣素貞** 摩登歌舞

新編滑稽宮秘史 **裴揚滿 裴華清** 三百年

邱聘卿 邱翠花 加唱蹦蹦戲

吳品如 電話九四三二五號

程笑亭 管无靈 電話八五五一 五八號 電話八七三 三六號

朱國樑 張鳳雲 偷雞橋北首保康里北衖 電話九四七五七

王彩芳 王美雲 王永昌

高尚蘇灘 **沈雪芳** 電話(八三八八四)

陸奇奇 陸希希 新編

遷移聲明 **小娃娃**

呂笑峰 唐飛 新編玉堂春 摩登 活動佈景

文明宣卷 **曹少堂**

電話八四五五二 **施湘芸** 女子化裝蘇灘 崑劇

蔣田奎 化裝蘇灘 全新 文明宣卷 獨腳戲 行頭

申報月刊 申報年鑑

聯合特價啟事

月刊介紹你現代一切的新穎知識

三週紀念 酬答讀者

今後的申報月刊

一七特大 申報月刊每年于一月七月發行特大號，選擇重要題材編為特輯。本年七月號中即有二特輯：一為世界經濟現勢講話，一為中國農村婦女生活寫真。

注意經濟 現在經濟支配了整個世界，而我國近來財政經濟亦受世界潮流的激盪，故申報月刊每期均有論述經濟的文章。一月間發行中國經濟現勢講話，七月號編入世界經濟現勢講話，亦即為此。

增加趣味 讀雜誌為增加知識，同時亦為尋求趣味。申報月刊之社會相，室內談瀛，文藝隨感等均趣味深長之文字。

年鑑供給你切合實用之各種材料

聯合訂購 特價四元

本年的申報年鑑

網羅週備 申報年鑑為適應各界之檢查參考，內容力求週備。本年新本編輯時，對於徵求，調查及邀請各方合作，差稱盡力，故包羅之廣，視前尤加。

材料經濟 申報年鑑以「精」「新」「確」三者為選用材料之標準，由各方面專家及專門機關服務人員供給材料，担任選撰。藥各方之貢獻于一籍，其價值自非尋常可比。

應用廣大 申報年鑑既為各種實際材料之總匯，故凡政治界，司法界及辦理公共事業者，教育學術界，經營各種事業者，備此一冊，隨時檢查，有莫大之便利。

申報月刊年鑑創辦于民國二十一年，因各界之援助，讀者之愛護，銷路得日有增加，內容得年有改進：敝社等感荷之餘，惟有更自奮發，精益求精，茲因本年七月適滿月刊年鑑創辦三週年之時，特定聯合特價辦法，藉答愛護者之盛意，辦法如下，希各界注意。

剪此商標 或聲明由本報介紹 可得下列優待

單獨訂購月刊(定價二元五角) 特價僅收二元

單獨購買年鑑(定價三元) 特價二元六角

月刊年鑑合購 特價四元(外加年鑑寄費一角六分)(實較定價減少一元五角)

上列辦法，本年八月底以前有效

上海漢口路三○九號 申報館特種發行部

固本藥皂

本公司所發行之中華衛生藥皂，質料精良，含有適量之加波力酸，極富殺菌效力，能去垢消毒，治療皮膚各症，發行多年，銷行日廣，夙稱國貨老牌藥皂。

現為簡便名稱起見，更名為「固本藥皂」，品質裝璜，益求精良，售價仍舊。

凡醫生醫院及家庭或公共處所，用固本藥皂淨手沐身洗滌巾帕，以防皮膚症傳染，其功效必能使君滿意。

本外埠分各藥號及房百貨店均售

五洲大藥房發行

申報旅行一覽表

滬杭綫

◉下行車

◉上海北站開 上午七點五分特別快車 上午九點十五分快車 上午九點卅五分特別等快車 下午三點卅分京開特別慢車 下午四點十五分快鎮嘉車 下午六點五十分快鎮嘉通車

◉梵皇渡開 上午七點二十分特別快車 上午九點三十分特別等快車 上午九點五十分京開特別慢車 下午三點卅分快鎮嘉通車 下午四點三十分 下午六點三十分通車

◉徐家匯開 上午九點四十二分快車 上午十點○五分等慢車 下午四點四十分快鎮嘉通車

◉上海南站開 上午八點正特別快車 上午九點二十五分等快車 上午九點五十分特別慢車 下午二點正上龍車 下午四點二十五分快鎮嘉通車 下午六點五十分快鎮嘉通車

◉龍華開 上午八點十五分特別快車 上午九點三十一分 上午十點十六分等慢車 下午二點三十八分 下午四點三十八分快鎮嘉通車 下午七點○八分快鎮嘉通車

◉新龍華開 上午八點卅一分特別快車 上午九點五十八分 上午十點廿二分上龍等慢車 下午二點二十分快車 下午五點正鎮嘉通車 下午七點三十分快車到

◉莘莊開 上午十點三十分快車 上午十點四十九分鎮嘉等慢車 下午五點九分通車

◉松江開 上午九點十一分特別快車 上午十點四十分 下午十一點二十八分快車

◉楓涇開 上午十一點十三分快鎮嘉車 下午一點三十二分快車 下午二點四十七分特別等快車 下午八點十七分通車

◉嘉善開 上午十一點四十五分快鎮嘉車 上午十一點五十二分特別等快車 下午二點○二分 下午六點九分快車 下午九點五十分通車

◉嘉興開 上午十一點二十五分特別快車 下午一點十分特別等快車 下午二點二十六分快車 下午三點三十五分 下午七點三十三分 下午九點五十五分快通車

◉硤石開 上午十一點二十三分特別快車 下午一點三十分 下午二點○五分 下午三點六分 下午六點十五分京開 下午十點十五分快車

◉長安開 上午十一點五十九分 下午一點十五分 下午三點四十分 下午十點四十分 下午十二點十五分京開特別快車

◉杭州開 上午九點三十分快車 下午二點十三分特別快車 下午三點五十分 下午四點二十分快車 下午十二點三十五分京開

◉閘口到 上午九點○分 下午二點五十五分 下午十點三十分 下午五點正京開 下午十點二十四分

◉上行車

◉閘口開 上午七點十分特別快車 上午九點五十分 上午九點三十分快車 下午一點三十五分 下午四點十五分京開 下午五點三十分

◉杭州開 上午八點四十分特別快車 上午九點十五分 下午二點正快車 下午四點十五分 下午五點五十分快車

◉長安開 上午九點十一分京開 上午十一點五十分 下午一點正五分 下午三點○五分 下午五點五分快車 下午六點十一分

◉硤石開 上午九點卅分 上午十一點三十分 下午一點廿分 下午三點二十分 下午六點四十分 下午七點二十分

◉嘉興開 上午七點二十分京開 上午十點正 下午一點十分 下午二點三十分 下午四點二十五分 下午七點○分 下午八點七分

◉嘉善開 上午七點三十分 下午二點五十分 下午十點○三分 下午五點三十六分 下午八點廿分

◉楓涇開 上午七點四十五分 下午十點○分 下午二點一十分 下午五點二十分 下午八點四十分

◉松江開

◉莘莊開 上午八點二十八分 上午十點卅分 下午一點四十分 下午三點○四分 下午六點正 下午九點廿分

◉新龍華開 上午九點十分 上午十點六分 下午二點卅分 下午四點十六分 下午六點十一分

◉龍華開 上午九點十七分 上午十點三十一分 下午二點卅分 下午四點五十分 下午七點十分

◉上海南站到 上午九點二十五分 上午十點五十分 下午二點廿分 下午四點正 下午七點三十分

◉徐家匯開 上午九點三十分 下午二點四十四分 下午四點四十一分

◉梵皇渡開 上午九點五十分 上午十點四十分 下午二點廿分 下午四點六分 下午七點○分 下午十點一分

◉上海北站到 上午十點十五分 上午十點五十分 下午三點○五分 下午五點○分 下午七點二十分 下午十點卅分

中報兒童周刊彙編 兒童讀物 **兒童之友** 圖畫活躍 文字淺易 定價四角 有學校小印折扣 申報特種發行部

▼欲閱最有價值之刊物……舍……申報月刊……莫屬……▲

申報月刊社叢書第六種 **贛皖湘鄂視察記** 出書 申報特種發行部

上海郵政管理局封發郵件時刻表

上海各支局皆可寄交掛號快遞航空郵件及辦理匯兌儲金等事務

寄往處所	舟車名目	日期	平常信件封發時刻
長江各埠	火車輪船	每日	十三點卅及廿一點半
北洋各埠(除左列各埠)	火車	每日	六點半及廿一點半
威海衛煙台 青島及大連 南洋各埠	定生公司郵船	十九日 十八日	十一點
鄞縣(寧波)	新寧紹 新江天 益利	每日(除星期日)	十五點半
永嘉(溫州)	萬象	十八日	十四點
閩侯(福州)	湖北	十八日	十四點
思明(廈門)香港廣東	廣沅	十九日	九點
汕頭香港廣東	公司郵船	十九日	廿二點
香港廣東(郵件)	公司郵船	十八日	廿一點
國外各埠 小呂宋澳洲及紐絲綸	公司郵船	十八日	廿點
香港南洋群島及蘇彝士及歐洲	公司郵船	廿三日	廿二點
日本坎拿大美洲及歐洲	公司郵船	廿二日	十一點
日本檀香山美洲及歐洲	公司郵船	廿三日	十二點
德國及亨堡轉(僅封保險郵件)	公司郵船	二十日	廿點
註明該船之郵件	公司郵船	十九日	十七點十五
日本高麗各埠	公司郵船	十九日	七點十五
台灣	火車	每日	廿一點十一點
蘇俄及歐洲各國(經由西比利亞)	法國航空	廿七日	十二點
歐洲各埠 西貢—馬賽綫	荷蘭航空	廿三日	十二點
彭頓—阿姆斯特丹綫	英國帝國航空公司	廿三日	十二點
新嘉坡—倫敦綫	航空公司	廿三日	十二點
新嘉坡—澳洲綫	同上	廿六日	五點
滬平綫(南京青島天津北平等埠)	中國航空公司	每星期二四	五點卅分
滬蓉綫(南京漢口沙市宜昌萬縣重慶成都等埠)	同上	每日	五點
滬粵綫(永嘉閩侯思明汕頭廣州等埠)	同上	每星期二五	五點
渝昆綫(貴陽昆明等埠)	同上	每日發往巴縣接	五點卅分
西北綫(鄭縣長安寧夏包頭皋蘭等埠)	歐亞航空公司	每星期二	廿二點
平粵綫(北平鄭縣漢口長沙廣州等埠)	同上		
西南綫(蒼梧 梧州 邕寧 南寧 茂名 高州 瓊山 瓊州 北海 龍州等埠)	西南航空公司	由中國航空公司滬蓉線機運往廣州轉接	封發時日與滬粵綫同

包裹郵件須於上列時刻前提交 國內外掛號郵件較平常郵件封發時刻提前三小時封發 國內快遞郵件較平常郵件封發時刻延後卅分鐘封發

電影消息

市聲(一三四〇)下午八時一刻至九時
平湖引子(前奏)舟中曲(文仙)秋夜簫聲(張如)賣報歌(玲玲)慶發戀愛(曼麗)愛情是什麼(張如)滿江紅(吳芳)桃李刧(全體)

利利(一二四〇)下午十時十分至十一時
水東流(前奏)四時吟(曼麗)回憶(張如)漂泊者(周蓉)小妹妹的心(玲玲)小鸚哥(吳芳)愛向何處尋(張如)瑪琍若是你願意(吳芳)

星光社
富星(九二〇)下午六時三刻至七時半
芭蕉葉上詩(黃蝶)人面桃花(周璐)妹妹我怪你(胡瑛)長期抵抗(黃蝶)雙料情人(胡瑛)蘇三勿哭(鏡芳)花生米(胡瑛)擱小姐(周璐)

清萍歌詠社
永生(一〇八〇)下午六時三刻至七時半
薄情紅顏(邵晨)一身都是愛(王琪)自殺尙未成功(徐琦)永遠親愛(純美)萬里尋兄詞(邵晨・徐琦)

上海歌劇社
新新(七八〇)下午七時至八時
龍翔鳳舞(嚴華)丁丁當太太(徐健)蝴蝶姑娘(周璇)妹妹我怪你(嚴斐)舟中曲(徐健)長記得(嚴華)漁村之歌(嚴斐) 告別南洋(周璇)

鶯啼歌詠社
華興(一二六〇)下午八時至八時三刻
銀色的凄涼(羅鶯)愛情如玫瑰(黃韻)等一等吧(麗霞・羅鶯)風雨歸舟(羅鶯)別矣巴黎(笑藝)賣花詞(佩琪)新鳳陽歌(朱敏)悲秋(黃韻)

霞音歌劇團
惠靈(一三八〇)下午八時至九時
永遠在後台(張明)光明之路(璐琳) 青春之樂(耐秋)夜月之歌(夏莉)銀漢雙星(耐霞)

「以下節目臨時報告」

明月社
航業(一一八〇)八時三刻至九時三刻
醉臥沙場(齊唱)從軍別愛(白虹)蘇武牧羊(張靜)蘇三不要哭(林珠琊)劍鋒之愛(白虹)紅豆新詩(張靜)清雅令(白虹)舟中曲(林珠琊)走近前來(張靜)花心曲(白虹)

大同歌劇社
永生(一〇八〇)下午九時至九時三刻
因爲你(姚莉)浮雲掩月(黃韻)我願意(姚英)文明結婚(奇霞)情伴(姚明・姚莉)西宮詞(黃韻)

更動節目

中西(一〇四〇)
七時一刻至八時 謝福生教授英文(星期一三五)
八時至九時 唱片及電影情報
九時至九時半 當天各報新聞
十時至十一時 王士庠五族圖
十一時至十二時 唱片
十二時至半時 陶小桃標準國語
半時至一時 王完白慕道源醫藥常識(日)
唱片
一時至一時三刻 李傑小姐新奇故事
一時三刻至二時半 唱片及電影情報
二時半至三時 教育局演講(三・四)
四時至四時半 社會教育局演講(六)
三時三刻至四時半 基督教義(四)
四時半至五時一刻 大晚報消息
五時一刻至六時 張懷玉話劇
六時至七時 飛音社歌唱
七時至七時一刻 唱片
七時一刻至八時 蔣朱落霞孤鶩
八時至九時 江飽滑稽
九時至十時 吳蘭英蘇灘
十時至十一時 陳郁小金錢
十一時至十二時 筱文濱申曲

出版界

電音週刊十六期已於昨日出版，內容豐富，並有最準確節目表，每份僅售銅元六枚，各報攤均售，全年五十份預定一元二角，附送「愛的南針」一冊，試閱附郵二分寄上海新聞路四七八弄四八號電音週刊社即寄。

明星公司等十餘團體 今日公祭鄭正秋遺靈

午後二時在上海殯儀館

我國電影界導演前輩，明星影片公司協理鄭正秋，不幸忽於前日(十六日)辰時以心臟衰弱症逝世，噩耗驚傳，舉國痛悼，日昨各界聞訊，皆紛紛往徐家匯路楓林橋東首上海殯儀館鄭氏陳屍處弔唁，多有失聲痛哭者。鄭氏爲藝壇名宿，生前盡瘁電影藝術，於文化界建樹滋多，對於社會事業，尤多爲熱心，踴躍從公，不遺餘力。現鄭氏遺屍，定於今日(十八日)午後二時在上海殯儀館舉行大殮，明星影片公司，明星公司全體同人，及廣東旅滬同鄉會，潮州旅滬同鄉會，潮州會館，潮州和濟醫院，旅滬鄭族同人，聚勝和體育會，俠誼社，志光社，寧安體育會，寧安義學，明德善堂，等團體，並將於該時舉行公祭，以伸哀悼，凡來賓前往參加殯儀者，不律不發車資云。

周伯勳的三角戀愛

周伯勳在電影界里要算一位有趣的人物。和人見面，有說，具有交際場中的手腕，亦深具紳士般的豐度，男朋友固多，女朋友亦屬不少。自主演司徒慧敏導演的「自由神」後，鬍鬚剃掉，較從前更漂亮，更清秀，在戲中，他飾一個醫生，對追求着自己的看護小姐吳湄，老是若接若離地拒絕了。而自己却熱烈地追求他追求不到的王瑩。王瑩是他以前的同學，不僅有漂亮的面貌，還有清醒的頭腦。實是他理想中的戀人。可是她和一位師範生施超而結婚了。後因施超早死，再和軍官顧夢鶴同居，終使單戀的伯勳失戀了。這時他感到吳湄的可愛。

「牢獄訪事員」公映

牢獄訪事員是一部富於幽默性和暴露性的諷刺作品，它把司法界腐化的醜態赤裸裸地表演出來，同時對於記者生活的背景也有不少的素描，是秀蘭鄧波兒搭擋的詹姆斯鄧領銜合演的，女主角爲梅克拉克，這的確能夠供給觀衆們捧腹大笑的夏節妙品，何况那公映該片的「南京」之冷氣設備每每給予觀衆新鮮清爽的快感呢。短片節目有福克斯新聞片卡通佳作等。下圖爲該片一幕。

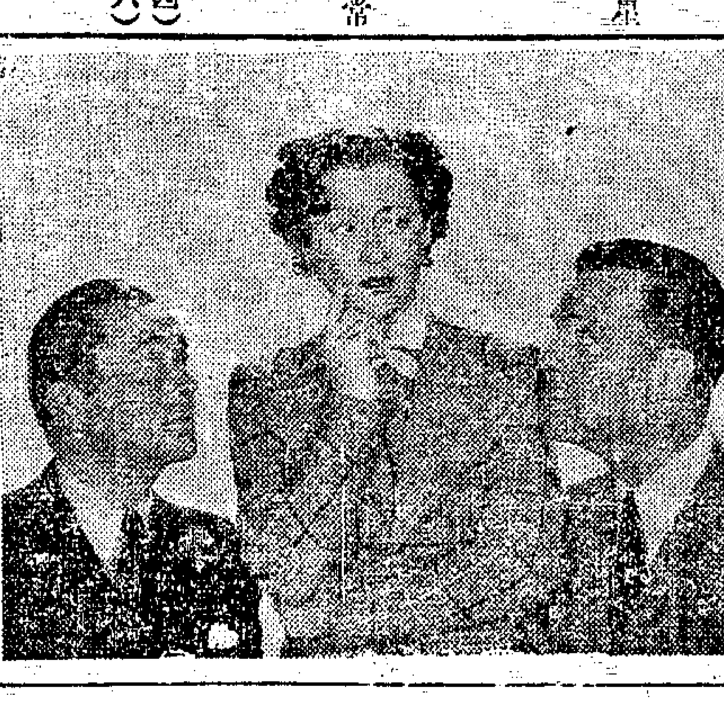

明月社公演「花生米」

明月歌劇社自今春以來，即開始排練大歌舞劇「花生米」，現已排練純熟，有雄壯悲哀滑稽的劇情，祇此一劇服裝佈景已化費千餘元以上，聞該社已應新光大戲院之聘，將于十九日(星期五)起公演，屆時寧波路上，車水馬龍，想有一番盛况也。

出版界

漫盧圖畫公司刊行之「電影漫畫」第四期已于昨日出版，材料編排較前期更爲精彩，攝影有明星二十四小時及黎莉莉之游泳照等百餘幅，漫畫有胡考萬籟鳴沈逸千周漢明汪子美等得意作品，文字有李寶泉胥子女士錢寐濃等作品，印刷裝幀精美絕倫，每冊仍售二角，並奉送九大明星親筆簽名六寸原底照片，由福州路上海生活書店總經售，各大書局均有代售云。

最新式的冷氣設備溫度適體涼爽無比

靜安寺路跑馬廳畔 **大光明大戲院** 電話三三二二三號

今天起日夜開映 (日)二時半 五時半 (夜)九時一刻 請速定座

描寫都市的悲哀闡明人生的意義

影壇巨星 **珍妮蓋諾** 空前偉構

撥開烏雲重見光明

福斯本年超特出品

一個是寂寞多情的少女，一個是勇於奮鬥的青年，一個是窮困淚蕩的音樂師，一個是滿面春風的老婦，一個是和藹可親的工人，一個是時運不濟的銀行家，一個是樂天主義的黑人

Janet GAYNOR
Warner BAXTER
In a dramatic picturization of Robert Nathan's best-seller . . .
ONE MORE SPRING

華納裴士德 配演哀艷纏綿熱情鉅片

大導演金亨利氏新作

再度春光

他們倆正似春天枝頭的一對小鳥

歌舞界領袖黎錦暉領導

明月

歌劇社 著名之男女藝員數十人
音樂會 藝術超絕之樂師十餘人

準明日起在：

新光大戲院登台表演

最新排練 情節動人 歌舞奇突 音樂新穎

◉歌舞界巨子◉ 譚光友 白虹
◉明月社宿將◉ 黎明健 包乙 嚴華

暨歌舞界負盛名之
王玉琴 李白英 李白華 胡秋平 葉田田 游於藝 胡秋潔
王文琴 林琳瑯 張薔薇 張也帆 錢鍾 石磊

四幕大歌舞劇

花生米

合演

其他精采歌舞節目明日露佈

每場演足二小時

今日開始定位 欲得佳座 務請早降

明日表演時間 下午二時半 五時半 九時一刻
價目 五角 七角 一元 日夜一律

上海大戲院 北四川路 虬江路口 電話四六七二一號
千秋新聲男女粵劇團
(日戲) 停演 | (夜戲) 佛覺痴鴦 下卷
全體藝員落力拍演
半夜飛頭記 準本月二十星期六晚開演
日價 六角 四角 三角 二角 一角
夜價 一元 八角 五角 三角 二角 一律大洋 幼童減半

滬上唯一納涼勝地
跑馬廳影戲院
◀由馬霍路中門進出▶
今晚七點半起連映兩場 座價五角及一元 電話三六五五〇
福斯影片公司出品 瑪娜白麗新傑作 風流緊張艷情偵探名片
疑雲雨
LADIES LOVE DANGER

人體美之研究
俞寄凡著 一冊五角 寄費二分
本書目標•在貢獻種種強固身體，增進體美的實際方法，共有四萬餘言。印刷美觀
上海漢口路三〇九號 申報特種發行部

抱經堂 胃氣散 咳嗽仙丹
代售處 先施・永安公司 味雅酒樓・申報 森玉堂

眞正馬寶 每服一分售洋一元
代售處 申報館廣告處 三才棉織公司

童星賈克柯柏大傑作

灌輸軍事智識發揚偉大的母愛

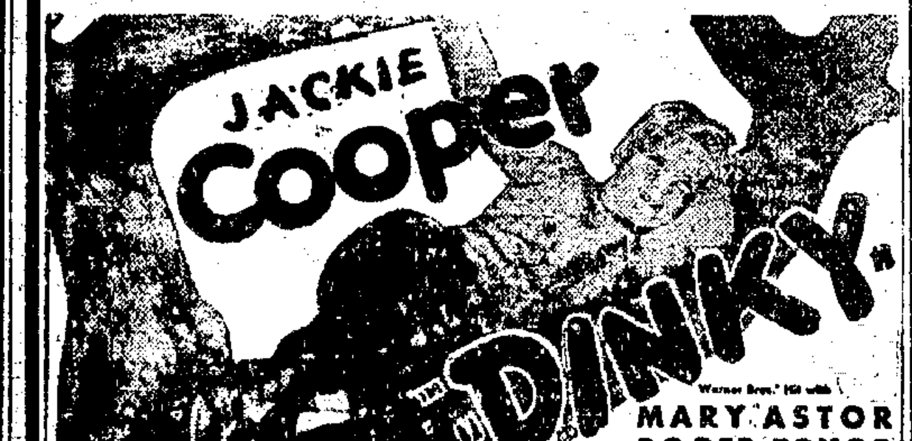

小豪傑

花園電影場

霞飛路國泰大戲院對過　康宅電話七四〇四七號

今晚最後兩場

改裝西門子發聲機　全部帆布躺床坐椅　雙美並收　只此一家

奉諭：年在十八歲以下者恕不招待！！！

一度春風便貽終身恨　初試雲雨長留畢生羞

慾海遺恨

有功世道　發人猛省　警世鉅片

是青年男女不可不看亟宜一看的教育片！

大上海大戲院

科學化冷氣專家管理不乾不燥涼爽得宜

電話八三三二二號　西藏路南京路北首

今天開映：(日)二時半　五時半　(夜)九時一刻

演員盛名，非本片號召之主力，惟劇情偉大深刻，令人永不忘！

愛德華亞諾　凱綸瑪蘭

聖百老滙十二齡童伶

佛雷蓋桑麥士

合演浪漫哀感偉構

靈魂的痛！肉體的痛！兩重隱痛！

兩性的愛！兒女的愛！一片眞愛！

喜怒皆非　哭笑不得

骨肉深情，打動天下父母心

孝義至誠，吊取人間兒女淚

加映名貴五彩滑稽音樂卡通畫片：「陽光到處」

with Edward Arnold, Karen Morley & Frankie Thomas

RKO Radio

私慾

南京大戲院下期公映

靈犀暗通，誰正觀風月寶鑑

爝火不熄，休驚破雨魂夢魂

大文豪兼大導演愛蒙戈定氏繼『恩怨夫妻』後最深刻・最新穎・言情無上貢獻

安哈婷・赫勃馬顯爾

瑪琳沃莎麗文・魯意海華德

米高梅藝人空前創作

愛海情波

莫縛欲死欲仙的身！直探至微至妙的心！

一切有情。愛爲根本。得之則生。勿得則死。痴男怨女。盲目相求。纏綿互感。墮落彌深。誰散相思。儂作甘露。療性饑渴。渡戀愛河。

融光

今天起映　時間 三時　五時一刻　七時一刻　九時一刻　座價 三角　四角　九角　八角

聯美公司百萬金新鉅製

空前富麗美藝歌舞音樂豔情鉅片

賈克彭納　琪恩雷門

十五位燦爛明星　耐珊卡洛　四百個健美的舞女

海上行宮

TRANSATLANTIC MERRY-GO-ROUND

裸體膩肉堆成了翠玉山！　健美肉身變化爲活圖案！

緊張的劇情　細膩的表演　狂歡的歌舞

海寧路乍浦路口　電話四二三〇二

麗都

以最前線完美的戲院售最高貴低廉的座價

今天開映：日戲二時半　五時半　夜戲九時一刻

奧託克羅塗　凱玲瑪蘭　合演傑作

一部嚴重的戲劇　一幕內心的戰鬥

妬火情燄

"Crime Doctor" with Otto Kruger & Karen Morley

如何對付嬌妻的情人？妬嗎？恕嗎？

座價 (日戲) 四角　六角　八角　(夜戲) 四角　七角　一元

北京路貴州路口　電話九四一一〇

巴黎

今天登台表演電影暫停

時間 五點　九點半一刻　價目 四角　七角　一元　日夜一律

譽滿全球●世界聞名

哥薩克音樂舞蹈大會

全班二十餘人登台奏演精彩節目

下期開映　淒絕塵環哀艷鉅片　梵音情淚

霞飛路五五〇號　電話八五二〇五

虹口

今天二大巨片　賈克古柏　滑稽巨片

小英雄

(加映)　勞萊哈台合演　好自爲之

地址 乍浦路　電話 四〇一四八　時間 三點起 十點半　座價 二角 四角

九星

(注意今天新訂時間日場一次夜場二次)

熱淚侵襲中之一服清涼劑

歌舞喬亞，樂德奧凱蘭等大星

聖爾生桃絲里，蒂茜十明

暨好萊塢美的浪的少女六百人合演

新異奇　冷艷背景　技術

奇異酒店

「勝過大飯店」「較華清春暖」十倍

偉大倒壓　領袖一切　一操製

地址 靜安寺路　電話 八二六二三　時間 三時 七時 九時一刻　座價 二角 四角

辣斐

(武俠明星)丁麥蓋(最新傑作)

烈火佳人

他雖能滅撲最大的火災！但不能毀滅心頭上的慾火！

地址 辣斐德路　電話 八一二〇〇　時間 三點 九點　座價 二角 四角

威利

雪泥霍特主演

新婚之夜

詼諧艷情笑片

地址 乍浦路　電話 四三九八二　時間 三點 五點一刻 九點一刻　座價 二角 四角

浙江

今天開映　熱烈緊張武俠危險鉅片

珍珠島 上集

危險偉大空前傑構

地址 四馬路　電話 九三八七九　座價 二角 三角 四角

自始至終　完全在砰砰鎗聲中

與一身是膽齊名！

勃羅士卡勃，裘蒂愛綸

卻爾士薩平合演緊張危急愛情片

黑夜偵探

"Men of the Night" with Bruce Cabot and Judith Allen

綁架偵探，鎗殺事主，眞是強梁世界；投身虎穴，圍捕羣匪，竟有鐵血英雄

南京大戲院

院內空氣完全自造每五分鐘循環更換一次永維清涼舒快

愛多亞路五三二號　電話八四一三三

電話預定座位留至開映前五分鐘爲止

今天日夜開映：日戲 二時半　五時半　夜戲 九時一刻

吉姆士鄧　梅克拉克　尼爾漢密登

合演社會浪漫愛情傑作

突梯滑稽　如脂如韋　表演優越　佈局離奇

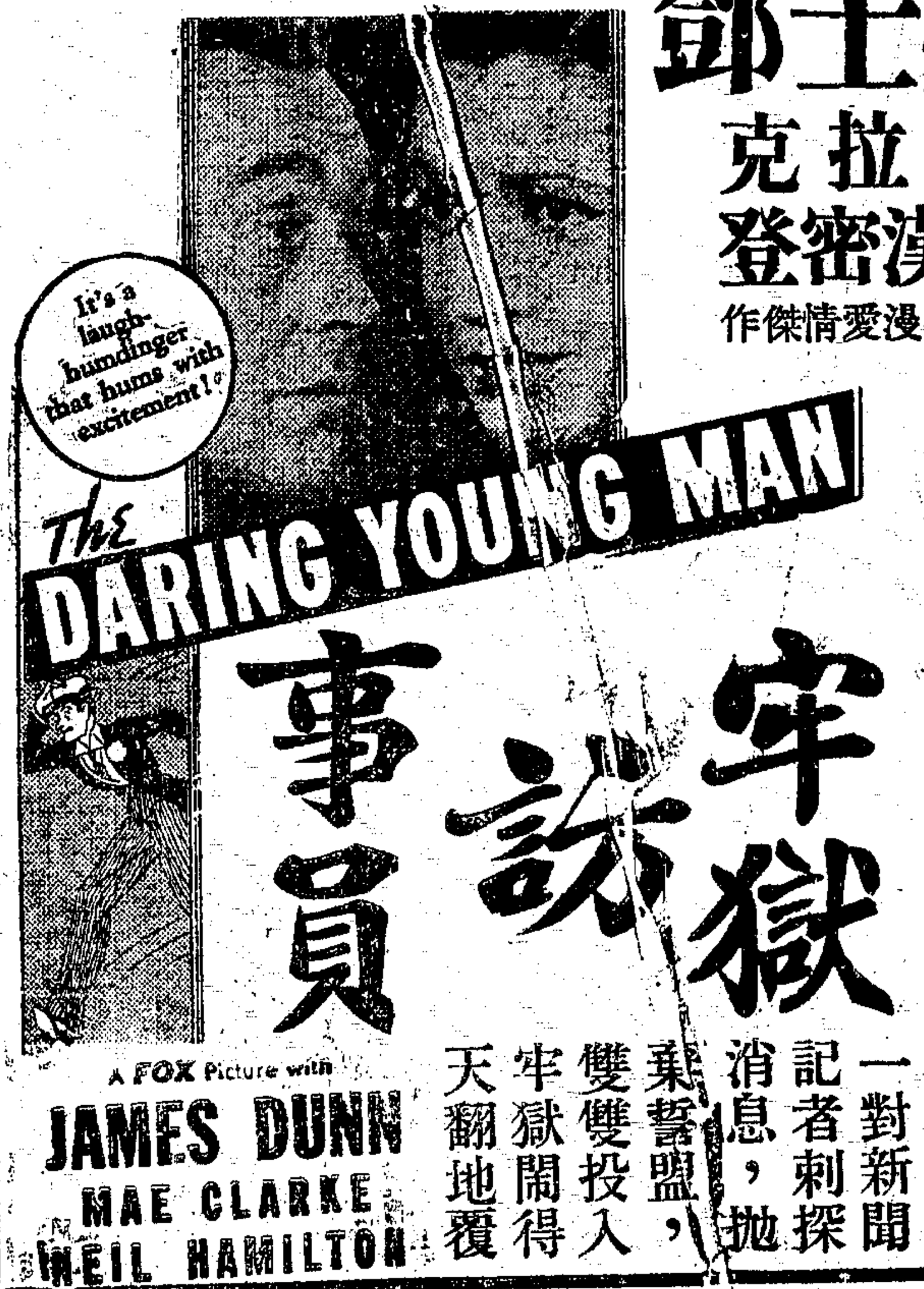

牢獄訪事員

A FOX Picture with JAMES DUNN MAE CLARKE NEIL HAMILTON

一對新聞記者刺探消息，拋棄誓盟，雙雙投入牢獄，鬧得天翻地覆

回力

中央運動場

每晚八時起賽　星期日午后加演日場

霞飛路亞爾培路口

本場每晚開放冷汽　仕女消夜唯一佳境

1	2	3	4	5	6
依甲蘇	杜拉地	依捨多	羅沙拉	歐禮沙	爾地兒
亞爾培地	卡禮加	普登巧	古巴龍	卡禮加	拉摩司

卡爾登影戲院

冷氣由大光明戲院供給盡善盡美

靜安寺路派克路口　電話三五五五三號

今天開映(日)三時　五時半　(夜)九時一刻

武后則天是中國歷史上最荒淫之后！

亨利第八是英國歷史上最淫亂之君！

綜一，娶后殺二廢一同半者，老一足交六桃運一風，世塗

其生六其，其，居夜一終者，足十年花，世流一糊！

卻爾斯勞登傑作

英宮艷史

Charles Laughton in "The Private Life Of Henry VIII"

烝其嫂，終且逐之；私宮女，奪人之愛；縱其后與亂臣謀；年半百，又娶少艾

新光大戲院

寧波路(即南京路新新公司後面)電話九四五九〇號

祇有今日一天開映

時間 下午二時半　五時半　九時一刻　價目 五角　七角　一元　日夜一律

小朋友最歡迎

聯美公司精妙出品

米老鼠大會

集米老鼠的精華　開米老鼠的大會

在最涼爽的院內　解二小時的熱悶

名貴無比　精采絕倫

望眼欲穿的好片子來了！

日內各界以本片映期電詢本院者不知凡幾茲已准定明天起映務希全滬影迷注意並請早臨

縱慾追歡，須知萬惡淫為首
喪節寡恥，曾有幾見好收場

中國銀壇唯一藝人 阮玲玉 主演

主演浪漫風流警世社會鉅片

婦人心

本片雖係女士在大中華百合公司的作品但演技神化處處動人
本片熱情之熱與本院冷氣之冷適成一反比例

金城大戲院明天映

標準冷氣與衆不同不但涼爽舒適亦且香氣四溢

金城大戲院

北京路貴州路口 電話九五五〇〇

祇映今天(日戲)二時半 五時半 (夜戲)九時一刻

送貂斑華女士照片！

為介紹聯華新星貂斑華起見凡購票一張隨贈女士照片一幀

最後一天開映！最後一天送照！

黎莉莉改變作風，演技卓越！ 貂斑華光芒萬丈，先聲奪人！

羅明佑監製 譚友六導演

黎莉莉 貂斑華 蔣君超 韓蘭根 主演 顧夢鶴 客串

秋扇明燈

座價不增

劇力如千鈞九鼎之重 情緒極婉轉纏綿之致

十五年前之賢母棄兒 十五年後相逢成陌路 十五年前之情夫棄婦 十五年後相見於公堂

本院用新三星花露香水經過化學作用隨同冷氣放送是故全院生香

黎莉莉又一新歌：「你是我的生命線」

聯華公司音樂歌唱鉅片！

中央大戲院
念年別滬◎今次重游

當代魔王 馬守義 節目三十八種◎演足二小時

全團男女技士一齊登台 主要節目

今天特聘 時間 三時 五時半 九時一刻 三次 價目 樓下三角 樓上四角 月樓六角 日夜一律

明星大戲院
夏令時間 三時 七時 一九刻 價目 二角 三角 日夜一律

天一影片公司全部有聲對白唱歌巨片

堅苦的奮鬥
高梨痕導演名作

光華大戲院
時間 三時 八時半 價目 二角 三角 日夜一律

聯華兩部巨片同時開映

大路◎神女
孫瑜編導 阮玲玉主演

東南大戲院
院址小東門民國路

時間 三時 一七刻 一九刻 三次 價目 二角 三角

明星影片公司全部有聲歌白巨片

熱血忠魂
七大導演合作全體明星主演

東海大戲院
時間 三時 七時 一九刻 價目 二角 三角 日夜一律

明星影片公司最新出品

人倫
李萍倩(編導)

加映胡蝶歐遊新聞

新中央大戲院
四川路海寧路口

時間 三時 八時半 價目 二角 三角 日夜一律

鄭正秋先生導演遺作 明星公司有聲片一次映完兩大

姊妹花 再生花
胡蝶女士主演

山西大戲院
海寧路北山西路口

時間：三時 七時 一九刻 價目 二角 三角 四角

巴黎歌舞團
力士驚人武技 美女曼妙歌舞 各種香艷神秘節目

西海大戲院
院址新閘路池浜路

時間 三時 七時 九時 價目 一律小洋三角

阮玲玉最後遺作 聯華公司巨片

國風
隨票附贈精美鏡子一面

榮金大戲院
時間 三時 七時 九時 價目 二角 三角 樓座加贈大世界券

新時代影片公司特殊滑稽長片

王先生過年
湯傑 曹雪松 黃耐霜 鍾綺綺合演 滬南首次開映

恩派亞大戲院
夏令三場 三時 一七刻 一九刻 價目 二角 三角

藝華影業公司全部有聲對白歌唱巨片

人之初
史東山導演 胡萍 袁美雲 王引 葉娟娟(主演)

華德大戲院
時間 三時 八時 價目 小洋二角

明星影片公司當年著名悲劇

空谷蘭 全部
張織雲 楊耐梅(主演)

蓬萊大戲院
小西門內蓬萊市場

夏令祇映夜戲 七時半 九時半 可以連看 價目 二角 三角

明星影片公司唯一偉大拓荒巨片

到西北去
徐來 龔稼農 主演

卡德大戲院
院址新閘路卡德路

時間 三時 七時 九時 價目 小洋一角 日夜一律

快活林影業公司特製家庭倫理母節片

破鏡重圓
王天北導演 徐素貞主演

萬國大戲院
院址虹口匯源大

時間 三時 七時 九時 價目 小洋一角 日夜一律

配音歌唱 聯華巨片

大路
孫瑜導演 全體合演

大中華話劇場
四馬路跑馬廳 電話九〇〇九〇

時間 日場三時起 夜場九時起 價目 日場三角 九角 夜場四角 六角

陳秋風 劉一新 領導聯友劇團 日夜一律登台

重排曲折離奇旖旎著名話劇

(日戲)香艷親王 (夜戲)戰地一女郎

永安天韻樓
影戲場 日夜開映

世界偉大戰事聲片 沙場赴義 中國最新著名巨片 我們的天堂

大京班 七月十八日夜戲 石頭人招親

劉先臣 印德山 邱淑成 白利云 蓋坤廷 郭吉泉 陳紅瑞 譚桂梅 于子芬 陸慧良 沈克人 周玉斌 白春英 穆蘭山 周芳

天韻樓鳳儀社 七月十八號禮拜四夜戲 頭本紅蝴蝶

永安天韻樓新柳社話劇 七月十八號日戲 恨海 夜戲 新排初演 夫人之臘像

新新花園
門票小洋二角買一送一

新聲大京班 (日)定天山 潞安洲 查頭關 九曲橋 (夜)七八本兒女英雄傳

鏡社乾坤新劇 (日)玉如意 (夜)獨手大俠 五本

精神團 張治兒

露天影戲場 國產武俠名片 女鏢師 三集

三美精神團

福安遊藝場
南市最偉大最高尚唯一納涼勝地 小東門中華路口 電話七六二三三

門票每位大洋一角 (屋頂花園開放)

白話社 日戲 玉堂春 夜戲 碧蘂小姐

乾坤大劇場 日戲 怕老婆 鳳凰嶺 宇宙鋒 光武復興 夜戲 七本八本紅蝴蝶 閨學 九本十本二十本紅蝴蝶

紹興文戲 日戲 麒麟豹 夜戲 姊妹花

揚州戲 日戲 合同記 夜戲 孝義坊

◉外國滑稽 ◉時代滑稽 ◉北平滑稽 ◉北派滑稽 ◉女子滑稽 ◉矮子大王

四明文戲 日 小老班 夜 草國

楊娛娛 申曲 日 寶妹成親 夜 珍珠衫

本場繼續發行便利券每本一元可遊十三次

景壽山 飛巧鈴扯 愛凱爾歌舞團香艷 銀神妙艷 七星團 空中飛人 千斤大力 新時代大套魔術 有聲電影 聯華公司出品 恒娘 清道夫

今日起開放 夜花園 增添新遊藝延長鐘點自中午十二時起至夜間三時止

先施樂園
門票買一送一

日夜影戲場由十二點起日夜開映

國產武俠愛情鉅片

二壯士
是一幅軍閥醜態的速寫

加映名會社片

安樂場大京班男女合演日夜全體登台

景芳艷 柏齡 孫凌雲 路

日戲 砂痣 親家村 探虎 惡報仇 替夫 逍遙津

夜戲 七三十 八三十本 狸貓

創作小說選
第二集

最新出版 一冊五角

本集所選的作品有葉聖陶的席間、穆時英的夜、黑嬰的帝國的女兒、馬仲殊的三太爺、沈從文的來客、王家域的某村紀事、…的被遺忘人的故事、徐訏的毛掌櫃、王任叔的牛市、以及李同愈的時間與人等十篇、所選的作品有其共同的傾向、那就是比較富有趣味的、雖然其中也有幾篇帶些傷感的情調、但仍然能使讀後發生輕鬆之感。全書計長七萬餘言、裝訂亦頗美觀。

申報特種發行部

蘇聯研究
申報月刊社第二種叢書 一冊八角 存書無多

欲明瞭蘇聯的 歷史變遷 國防運動 農工現狀 文化建設 政治經濟 生產教育 建設事業 及其他方面情形 外交政策 經濟建設 社會組織 勞動情形 均不可不讀此書

全書廿萬餘言並附精美照相地圖多幅

各分館報館及大書局均有出售

申報特種發行部發行

東方書場
日一點開 夜七點半開 日大洋一角 夜大洋二角 夜六張一元

日場 金少梅 郭少梅 楊仲孫 趙稼秋 朱耀祥 朱介生 蔣如庭 (落金扇)(描金鳳)

夜場 趙稼秋 朱耀祥 徐雲志 沈儉安 薛筱卿 周玉泉 (三笑)(珍珠塔)(四香緣)

東方話劇團 今夜話劇 她的母親

八仙橋 **黃金大戲院**

富雲霞 楊瑞亭 麒麟童 華慧麟 金少山 王蘭芳

昨又客滿 今晚重演

韓金奎(下七) 劉斌崑(南昌亭長) 劉韻芳(陳餘) 杜文林(淮陰惡少) 富雲霞(虞姬) 金少山 楚霸王 麒麟童 韓信 華慧麟 桃娘 楊瑞亭 殷母 王蘭芳(亭長妻) 漂母 張德祿(章邯) 劉文魁(蔚遼子) 周五寶(范增) 苗勝春(蒯才)

全部韓信

修殺李斯 勸降章邯 棘原之戰 韓信乞食 韓信埋母 晨炊蓐食 受辱胯下 漂母贈飯 投楚執戟 夜奔刺項

▲饑餓的表演 在京戲中從未見過。饑餓派韓信表現人類受饑餓的壓迫。淒涼已極。

▲受辱胯下 雖有杜文林之大肚皮滑稽表演。然而多數看客仍為韓信同情之淚。感人深矣。

▲為甚麼要忍？「小不忍則亂大謀」。現正實行忍辱的受強暴欺凌。

▲全國朝野人名角都該看看韓信痛哭了。周君表演韓信跪下的功夫。大家見了都。

▲氣憤不平與慘緊之做子唱。

▲場前周君唱做。風趣可則與比「明末遺恨」一切戲繁重。

▲一劇兩慘淮陰橋一幕與「明末遺恨」之後半慘同為麒派不朽之作。永印腦海！

電話 八五〇六八 八四二〇四

夜戲 三角 五角 八角 一元二角

冷氣開放

周君信芳專為本院特別編排諷刺社會機關佈景連台好戲

綠野仙蹤

介紹新的典型人物 請諸君一換口味

預告三

舊劇中的典型人物，不外三種：

(一)以性命殉功名的愚忠愚孝

(二)獨善其身的隱士神仙

(三)情色狂的風流才子

上列三種人物的羅曼司故事，雖屬可歌可泣，但與現代人生相去太遠，並且此類故事演得太多，大家也看膩了，我們要介紹一種新的典型給觀衆，

「綠野仙蹤」的主角冷于冰，他是為了救世而修道，欲以道征服惡勢力，解除人民痛苦，所以他得道以後，仍到世界上來服務，與躲在深山中的平常神仙不同，

平常仙人是消極的，

綠野仙蹤是積極的，

這部戲不可與普通神仙戲等量齊觀，像冷于冰的人物，不妨介紹，我們只要把他的修道，當作研究專門學問看待，就一切都能迎刃而解了，

「綠野仙蹤」是一部絕妙的社會小說，諷刺的色彩，十分濃厚，本院所以採用排戲，也就為此，戲中帶幾分仙氣，是為便於發揮佈景藝術，明白人應知道我們的用意，此地卻不便說明，

▲請隨時注意本劇預告▼

積怨含怒四百年醞成這毒辣異常的暗殺案

陶納爾華次 瑪格蘭林姍 合演大傑作

A Warner Bros. picture with
DONALD WOODS
MARGARET LINDSAY
C. AUBREY SMITH • HENRY O'NEILL • ROBERT BARRAT

國泰 下期開映

恐怖怪人

恐怖神秘的偵探名片

本院冷氣設備特聘專家管理涼爽舒適

國泰大戲院

霞飛路邁爾西愛路 電話七三七五七號

今天開映(日)三時 五時半 (夜)九時一刻

文章自己的好，老婆別人家的好

伊麗娜鮑德門——

——維克多樊柯尼

合演浪漫幽默音樂歌舞艷情鉅片

在神秘熱烈的西班牙實地攝製

錯亂鴛鴦

使你興奮 使你陶醉

輕鬆的故事……婉妙的音樂……美麗的風景

一淫人妻女者，妻女亦被人淫一

聯美影片公司新出品

天蟾舞台

新排新劇 今夜初次開演

七時登場 欲窺全豹 請乞早

趙如泉飾濟公

本台劇照均由四馬路雲南路留芳照相館用最新式電光鏡頭代攝

五本濟公傳

狗星列克 當場表演 比衆不同 狗星加克

地址 四馬路雲南路 電話 九〇五六九號 九一七〇二號

夜戲價目 花廳官座一元 特廳六角 特別廳頭等四角 三廳二角 四樓花角統一角

大舞臺 (廣記)

地址二馬路 電話 樓上九二〇二〇 樓下九二〇二〇

平民化的座價

日戲 三樓一角 二樓二角 正廳四角 二角 三角 五角

夜戲 三樓一角 二樓二角 三角 六角 正廳二角 四角 八角

今夜公演二本

本劇機關特多 變化層出不窮 院內冷氣設備 比衆不同清風 徐來涼爽異常

二本西遊記裏有像真的野外風景(充滿着鄉間的大自然外加的)真鴨真羊真鷄以及一切的真禽上台(表演絕技大顯本領)各施變化(看了包你一定拍手叫絕還有二郎神楊戩的)哮天犬(是輕容易看不到的)神狗(今本台不惜重金覓到環球著名奪得賽狗會錦標的)名犬派克(來充任躥跳飛跑靈如人意恐怕當年)哮天犬的神技(亦不過如此如果不信請來一看)

張翼鵬飾孫悟空

西遊記

俗語說 隨你本領高 翻不出我的手掌心 諸君要曉得這兩句話的古典請你來大舞台一看二本西遊記。看過你會說。噢。原來是如此。

新式歌舞 賞心悅目 鋼琴抑揚 動人心弦

名角名劇 珠聯璧合

榮記 共舞臺

愛多亞路 電話 八四八〇八 八四七一八

日戲停演

平民化座價 樓上 一角 三角 五角 樓下 二角 四角 六角

今晚開演

四本 白蛇傳

張英麟 改飾 白狀元

金山寺父子相會 西子湖狀元祭塔

數幕緊張 入場前之中三本骨精采 比演來更仙

真青蟒蛇上台

石頭精大戰小青青

劇照由羅芳代攝

白蛇放生 再用青蛇

法海點石為精與小青大戰小青變出原形將石頭精渾身困住後使用法術將石頭精由死法海無奈請觀音大士用法瓶收入瓶中忙將石頭精始由一觀連娘娘使用法術將青蛇收入…各節更形精彩 三本中之白蛇變情節滑稽…

中國最偉大游戲場

大鏞世界 記

門票每位小洋二角

南方歌劇 朱國樑 維揚大班 筱文濱
日戲 王連環 夜戲 大香山 日戲 勢利 夜戲 呆中福 日戲 粉妝樓 夜戲 鄭小姣 日戲 比八錯 夜戲 男落菴

乾坤大劇場 日 楊寶琴 白玉良 熊香 吳紅 蓋天艷 孫竹安 榮天庭 白小夜 宦寶 白艷君 馬天良 孫紅 蓋竹 吳叔芳 余寶庭 宦叔安 白玉蓉 何嬌 榮桂 王卿
戲 淵六河 鳳凰雪 錯中山 朱買臣 浣花溪 一箭仇 雙搖會 百涼樓 別寒窰 紅梅閣 鐵公雞 石十回 搶三關

翠娥 孫紹興戲 文武俠戲 春平南劇 平歌
日戲 雙落 賣花 夜戲 好 夫妻 日戲 雙金 花 夜戲 烏金 記 日戲 落金 扇 夜戲 失 雞 拍 日戲 生 死 板 夜戲 七 七 濟公

童子團 跑冰場 少林會 蕭鵬飛 莫悟奇 鄧國慶
驚人技術 健身運動 精粹術 新拳亞術 魔術西 中術神 精術 技術

四樓舞場歡 今日每場加演 金剛及女神舞 歌舞團

影戲今日准映 有聲名片最新默片 奈飄 格娜零

乾坤大劇場 特聘 王桂卿 長靠短打 神勇武生 旗演猴王

翠芳會唱 平劇時調 南北滑稽 武術蘇灘

化民平目價戲夜 (夜戲價目平民化) 官廳 花樓五角 特別正廳 包廂三角 正廳 包廂二角 三樓一角

定座電話 九一八三六

三星舞台 (茂記)

地址 浙江路 牛莊路

電扇一齊開放 涼風習習滿院 亞賽新春！

準于今夜初次開演

頭本二本 五美再生緣

新排新劇准于今夜初次演唱加添名角夜戲價目特別大平價最優等座位祇售五角 三層花樓一角 亦祇售得一角的價目如此經濟化全滬無處可召 本台電扇一齊開放涼風習習滿院走遍賽新春夏令看戲娛樂惟我三星各界仕女盍興乎來

特煩全班男女名角悉心研究協排合演全部情感濃厚莊嚴滑稽文武唱做香艷好戲

上座擁擠 請先定座

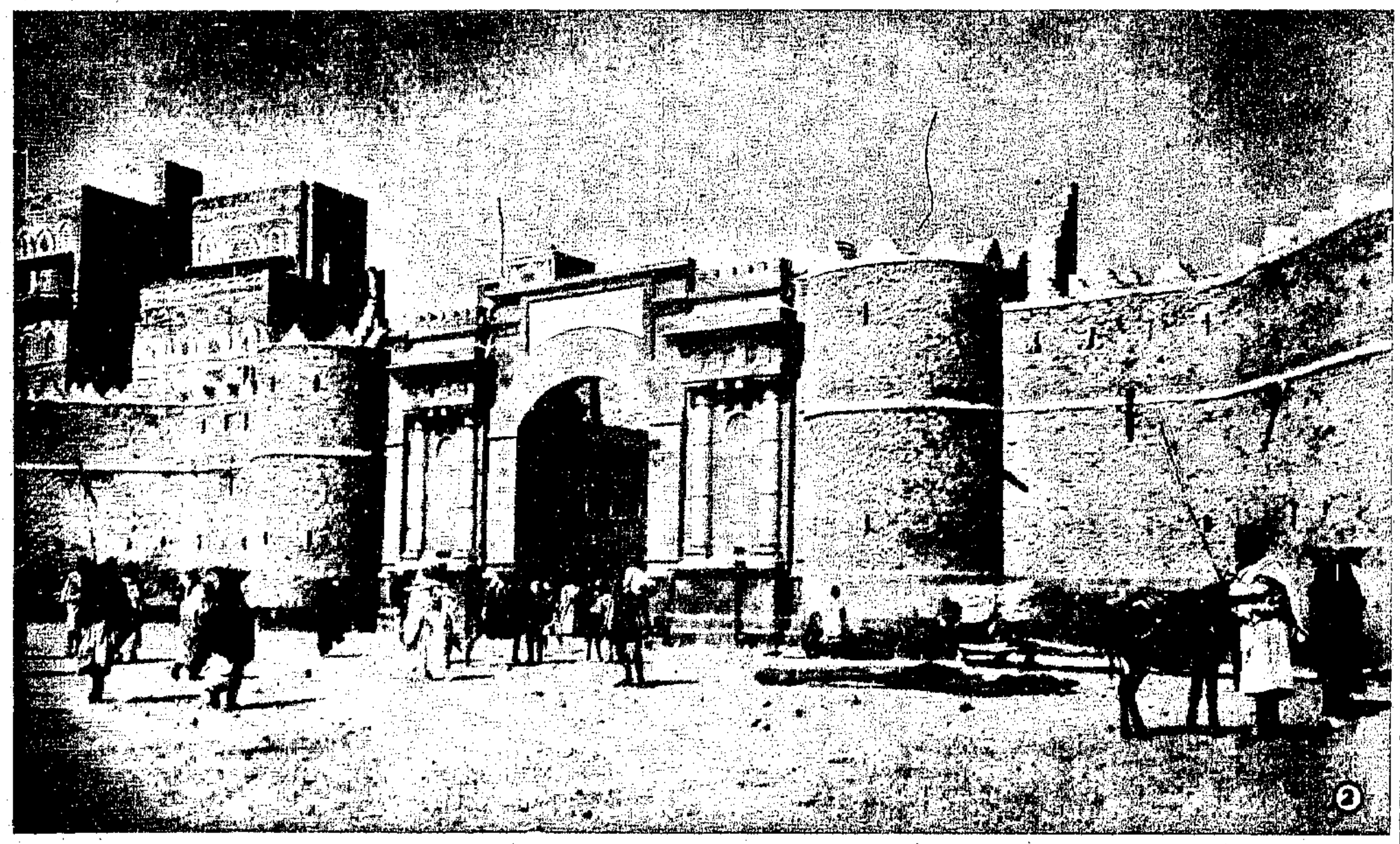

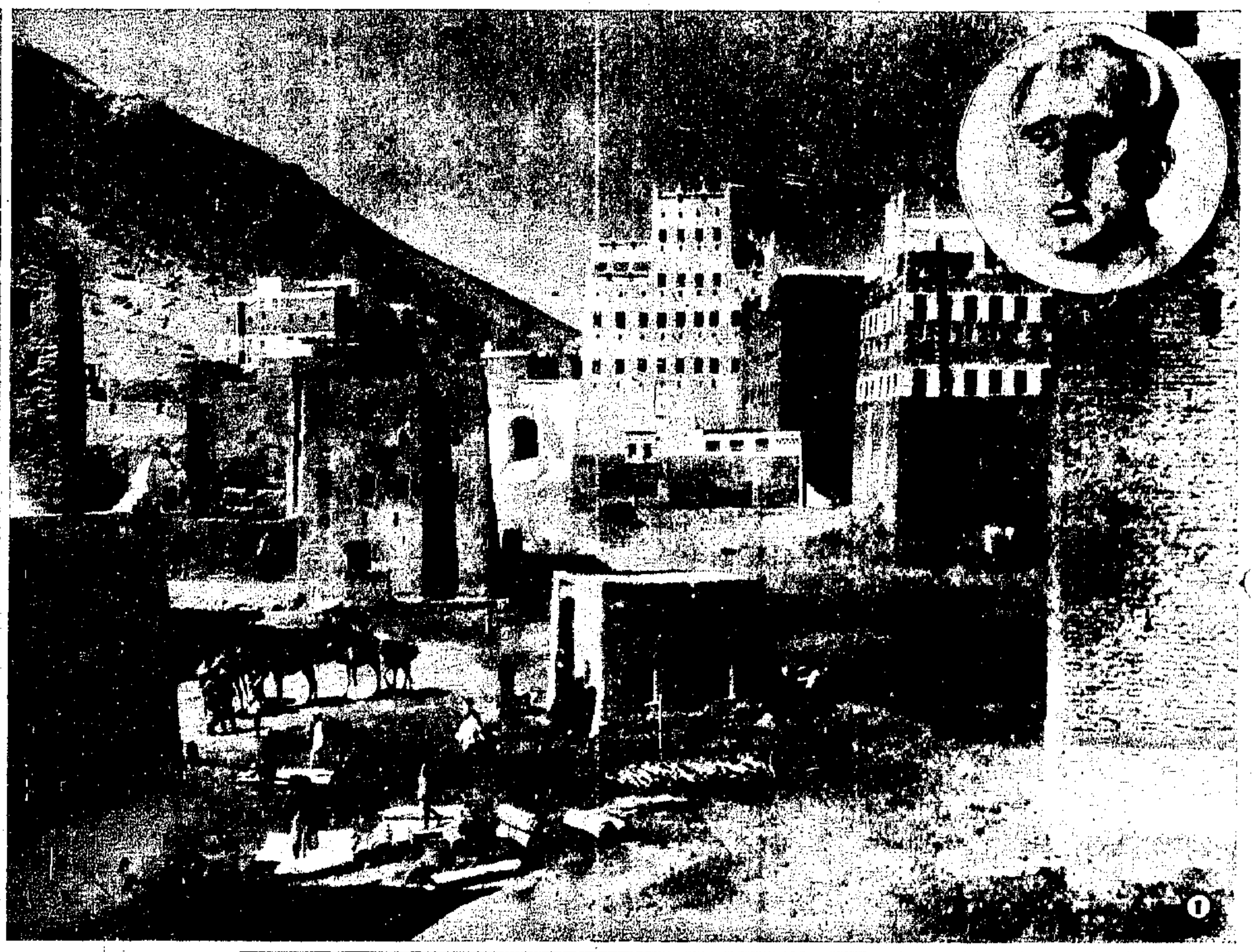

④世界國聯同志大會 第十九屆世界國聯同志會於六月九日至十四日假座比京國際博覽會會場開會各會員國均有代表出席我國由駐比使館秘書兼代辦凌其翰博士代表出席大會通過要案甚多對我國參加國聯行政院一案英國代表團極力贊助委員會及大會均全體通過無一反對者足見世界輿論對我同情之一斑

②南阿拉伯葉門國都之大城門亦用泥土混合造成

①阿拉伯之景象 德人海爾夫立脫氏旅行南阿拉伯三次會為當地土人所困者三星期最近來滬以阿拉伯照片見示因選刊數幀圖示阿拉伯土人用泥土造成之大樓有高至十二層者其建築技術殊可欽佩上角為海爾氏背像

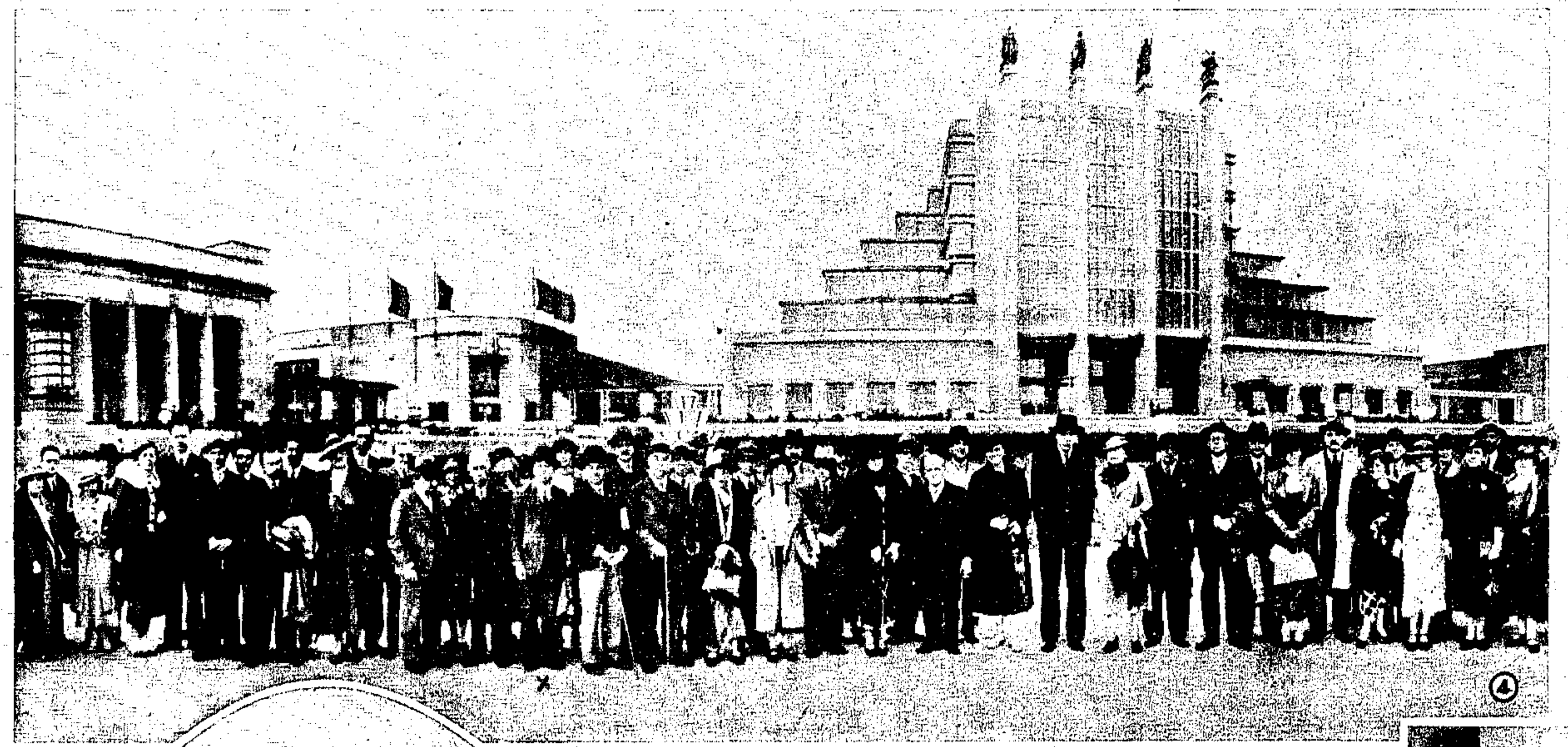

③阿拉伯高山上種植咖啡及葡萄以人工造成階梯形狀極為偉大

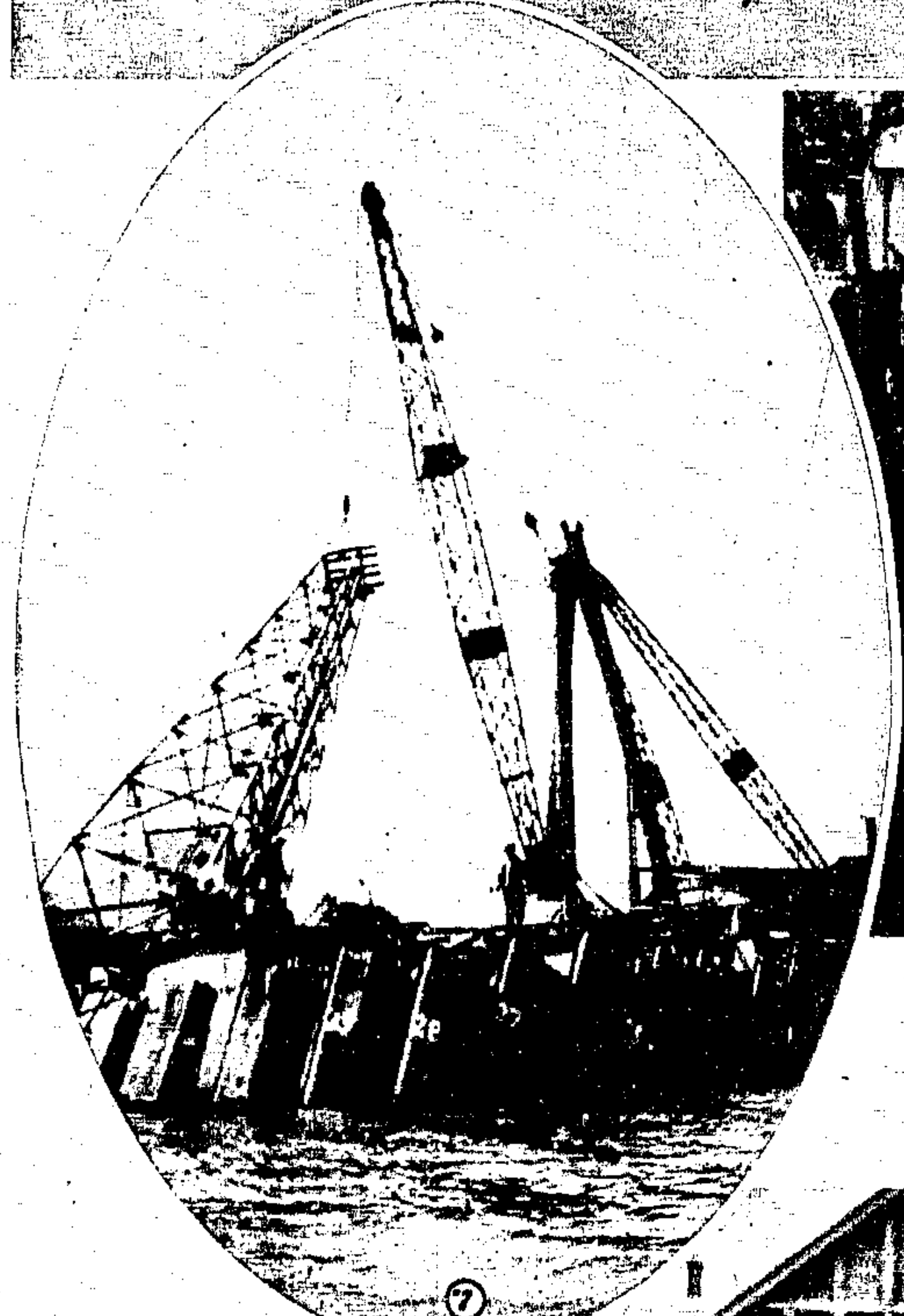

⑥各地有獎儲蓄機關結束 萬國儲蓄會為法人所設創立於民國元年在國內營辦有獎儲蓄分會遍設全國各城鎮每月吸收儲金達一百六十餘萬近以與我國新訂法律相抵觸故內地所設分會已於七月一日一律停辦此為南京分會停辦後儲戶擁擠鐵柵外佇候提款之情況

⑧天津市長交替 天津新市長程克氏於本月一日舉行接任典禮圖示前行者程克氏其右為前代理市長商震氏禮成後步出禮堂之影

⑤中德聯歡 南京德國使館款宴我國首任駐德大使程天放氏（中坐者）圖為款宴後攝影（國際社攝）

⑦錢江橋墩之一被水冲毀 錢塘江水勢暴漲正在建築中之錢江鐵橋第十五號橋墩四圍鋼板樁底脚被江流冲刷下陷傾斜之狀（王開攝）

⑨夏令兒童健康營 上海市第二屆夏令兒童健康營於本月三日開學營址仍在吳淞同濟附中共有男女兒童百九十人組織更較上屆完善此為指導員領導兒童出發前往同濟大學參觀攝影（梅君攝）

各地水災

①九江洪流入市 九江濱興洲一帶地勢較低江水上溢頓成澤國馬路居民往來均需擺渡（張佑民攝）

③危險萬狀之武惠堤 連日水勢增漲長江上下游各省堤岸多瀕於危武昌省會安全所繫之武惠堤自靑山至白滸山長六十餘里民國二十年曾全部崩潰致成巨災其後雖經修復因堤身過長滑坡不及三分之一且土質多沙迎面適當北風險狀為省會附近各堤之冠本月四日該堤發現漏洞及危險處甚多已呈險狀武昌縣長親督民夫二千餘人漏夜搶救仍未脫險圖為搶補堤身情形（舒少南攝）

⑤漢口沿江人行道浸水 漢口水位已入嚴重時期沿江人行道已於五日上水僅特道上子堤堵水入市此為特三區三碼頭之水勢（舒少南攝）

②梧州浸水 西江水漲上漲梧州市街皆為水所淹此為一片汪洋之長沙路市民出入均以舟代步（[illegible]攝）

一條生路
日久咳嗽陰虛內傷痰多氣喘胸膈氣滯頭暈眼花體弱多病胃不消化虛不受補無論老少男女孕婦產婦服養陰丸立獲奇效用治肺癆等症確有續命之功特標其題曰一條生路
分銷處天津北平上海漢口南京重慶南昌長沙開封昆明南甯濟南鄭州徐州廈門杭州蘇湖汕頭各大城市及外洋各埠大樂店均有代售每盒定價五角廣州市漿欄街位元堂廣告

④武惠堤內方一面打樁一面用蔴袋裝土加厚堤身情形（舒少南攝）

⑥斷橋殘雪 嶺南畫家高劍父先生鼎革時曾參加革命工作最近由華南北來在首都舉行個人畫展頗為藝術界所稱道此為其出品之一

德國製造
梅瀾超星
五洲白濁 一盒斷根
上海 柯國登洋行

⑦下關江水侵岸 長江上游水勢繼續增高南京因受上游水流影響下關江面水位亦因之而增高為江邊低處江水已侵至岸上（張蔭攝）

⑧異國情調 留日學生方若關女士（[illegible]攝）

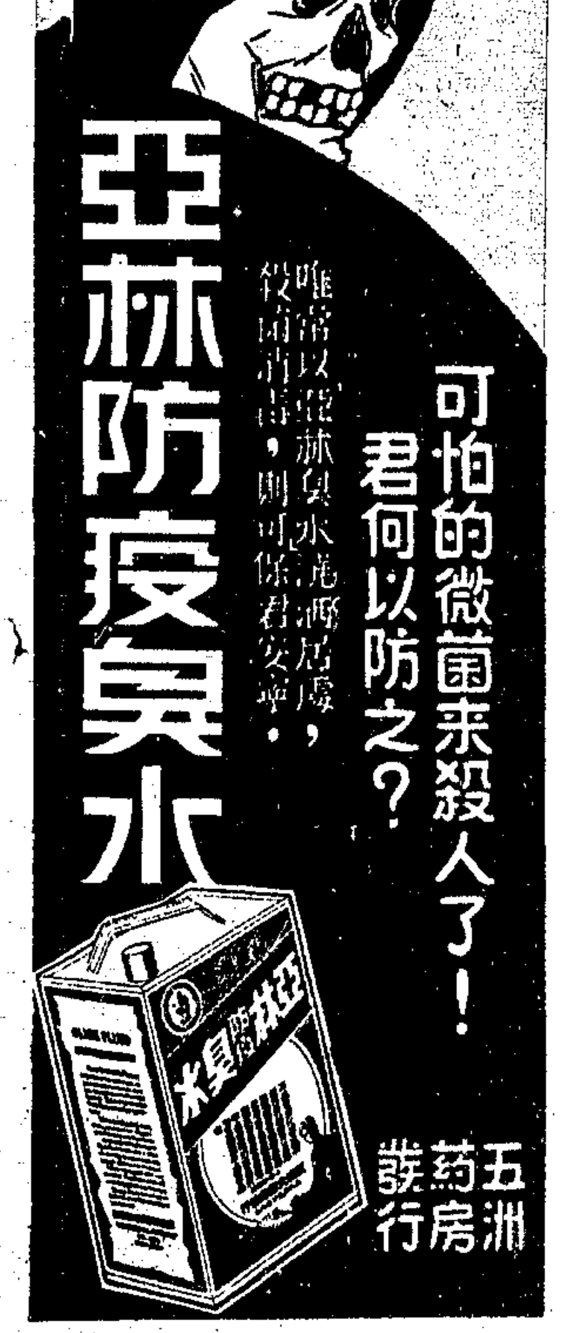

⑨方淑伯先生愛女方茜女士（[illegible]攝）

⑩練習取景 小明星陳娟娟（杜鰲攝）